No 8582 Shanghai Saturday June 23 1928. THE EASTERN TIMES Published every morning including Sundays

時報

中華民國十七年
六月廿三日 星期六
舊歷戊辰年五月初六日
今天二張售大洋三分
第八千五百八十二號

定報價目 本埠及日本一個月一元[illegible] 三個月二元九角 六個月五元七角 九個月八元四角 全年十一元 兩洋歐美一個月二元 三個月五元八角 六個月十一元四角 九個月十六元八角 全年念二元 報費先惠郵票九五折算
廣告刊例 「封面及評論」二行起碼每日每行一元四角「國聞時報」每英方寸每次一元五角地位須於三天前預定「新聞欄內」每日每行四角五分「普通地位」三十字起碼每日每字一分二厘「彩色廣告」加一色手續費十元二色四十元三色九十元四色一百六十元地位格色須預向本館廣告部接洽
本館編輯部設於浙江路二十五號（小花園南首）電話中央六二〇四 營業部設於山東路A字六號 電話中央六二〇一 電報掛號二五一四 ▲中華郵政特准掛號立券 按照總包特別優待寄遞之報紙

商務印書館

財政學

財政總論 何崧齡 三元五角
財政學總論 陳啓修 二元
財政學大綱 劉秉麟 八角
財政詮要 壽景偉 一角
歐戰財政紀要 陳□ 五角五分
民國財政史 賈士毅 二冊八元
中國財政史略 徐式莊 三角五分
民國財政論 楊汝梅 二元
內國公債史 徐滄水 八角
公債 何公敢 一角
海關權與民國前途 金葆光 一元
中國關稅制度論 李達 一元
中國關稅問題 馬寅初 一角
中國陸路關稅史 童蒙正 二角
中國釐金問題 王振先 三角五分
中國鹽政小史 歐宗祐 二角
英國所得稅論 金國寶 二角

貨幣學

貨幣學 王怡柯 一元四角
貨幣淺說 楊端六 一角
貨幣制度（東方文庫） 壹盦等 一角
貨幣膨脹各國公債略史 吳東初 四角
倫敦貨幣市場概要 金國寶 九角

(E186)

中國女子體育專門學校 本屆第廿二期 暑期招生

本校科目[illegible]（章程）暑期學校及二十二期招生簡章函索附郵即寄（校址）上海閘北青雲路一號 校長華[illegible]

上海金陵大學同學會 第一公學 暑期補習 秋季學期 招生

本校暑期學校及秋季學期各科部均行招考新生兼收本埠膳宿男生女生部祇臨時[illegible]入暑期學校肄讀報名[illegible] …… 會長許秋颿 名譽校長[illegible] 校長王煥章 啓 3911

福安人壽保險公司緊要啓事

啓者本公司日前走電失慎有一部份之[illegible]已被燬損各保戶之通訊處無從查考故特登報通告凡持有本公司有效人壽保單者請將保單及收條攜到本公司重行登記以便本公司通訊外埠請即通函報告並將通訊處詳細列下幸勿放棄否則無從通訊本公司不任其咎本公司仍在原處上海江西路五十一號B字三樓照常辦公特此奉告

運通銀行旅行部廣告

本行於辦理銀行業務之餘附設旅行部代辦預定艙位購買船票等一切游歷出洋手續數十年來深得僑滬西人之信仰茲力事整頓手續務求簡捷俾金元全不取定能使華人諸君於時間及經濟上獲得十分之便利詳細辦法請惠臨面告 九江路十五號 美商運通銀行啓

猛虎商標

黃老虎（靜）

大家說、端陽節到了、牆壁間快貼上黃老虎、驅邪逐疫、唉、邪疫之侵入、難道紙老虎可以驅除嗎、這話從那裏說起、永安堂的虎標藥、纔是實際上神虎一般保護人身、眞眞的寶貝呢、

萬金油 內科主治四時感冒霍亂吐瀉等 外科主治蚊咬蟲傷以及無名腫毒等
清快水 主治腹內積滯食物不化等
八卦丹 主治傷寒中暑一切痧症
頭痛粉 主治一切頭痛

總發行上海虎標永安堂 北四川路八十九號 電話（北）七一二三六
總代理上海林大森 法租界新開河
各大藥商店及煙紙店均有出售

施肇曾（省之）啓事

肇曾歷年爲人作保以及關係文件均由本人簽字或蓋章爲憑近來發現有他人代簽或仿用私章情事茲特鄭重聲明所有公私函非本人親筆或蓋章概不作憑希各界見諒爲幸 3186

今日江灣賽馬

今日下午一點三刻起賽共賽十次入場券會員處每位洋五元公共處每位洋一元場內備有西餐茶點特此佈告 萬國體育會啓 3184

全市農工商學兵各團體注意

本月二十四日（星期日）下午二時濟南慘案外交後援會代表團時出席各團體請派代表…[illegible] 上海特別市黨部宣傳部 3187

沙基慘案三週紀念册贈閱

[illegible] 上海特別市黨部宣傳部

中國國民黨江蘇省黨務指導委員會組織部通告十二號 通告江蘇各縣黨務指導委員應選人

[illegible] 組織部部長倪弼 3156

反日歌曲出版贈閱

本書係上海特別市黨務指導委員會宣傳部編輯內容異常豐富包含歌謠戲曲新詞三十餘種茲爲擴大反日宣傳起見一律贈閱函索附郵一分函寄上海西門林蔭路本會宣傳部 3175

國民政府財政部佈告

國民政府財政部令

[illegible]

國民政府財政部善後短期公債發行簡章

[illegible]

有正書局新出版五種

松壺畫憶 一冊一元
薛汾陰行書詩 一冊三角
趙松雪天冠山 一冊三角
吳昌碩甲乙丙丁 四冊四角
改玉壺畫紅樓夢木刻精本 一冊 二元四元
◎上海四馬路望平街有正書局及各省分局發行

皖南匪禍

涇縣股匪進擾徽屬績溪危急……涇縣封後現狀……南陵商會請兵剿匪……皖政府規定失守城池縣長懲治條例……蕪湖捕獲攜款購械匪徒在嚴訊中

蕪湖近訊、涇縣股匪、近忽向徽州一帶進擾、績溪危急、已電軍事當局、請速派兵往剿、旅蕪徽人、連日召集緊急會議、決致電軍委會、請速派兵由浙之昌化越道堵擊、再調皖軍入徽會剿、有全徽糜爛在即、急盼援救等語、

涇縣前被股匪屠殺後、此間紅十字會派員前往掩埋、據報確死五百餘人、其無尸主者經各會掩埋者五十餘人、焚屋千餘間、被綁之商界及郵政局長等十九人、尚在匪窟、生死未卜、商場以損失過鉅、已無市面、教導師金營長現代攝縣政、維持秩序、該縣商會本日已電皖商聯會、請允分援助、

蕪湖宣城繁昌南陵當塗五縣聯防會議、在蕪縣政府舉行、已擬定聯防盜匪辦法十六條、呈請省府核准實行、

此間省商聯會、據南陵商會電告、逼近該縣之繁昌五華山、有大宗股匪盤據、該縣可危、特於本日電請國府軍委會、懇速派兵來皖痛剿、

省政府近以各縣常因匪患而有失陷城池之事、縣長殊屬輕視職守、特規定失守城池縣長之處治條例、飭行各縣、以資懲戒、

三十七軍教導師、前派兵赴宣城郎溪剿匪、除石營長受傷運蕪醫治外、連排長及士兵亦頗有傷亡、此間各界特於今日在歌舞台開追悼會、輓聯甚多、並呼撲滅皖南土匪等口號、

此間水上公安局前捕獲匪徒魏應龍等三人、送教導師審訊後、匪供帶有現款九百餘元、但水上公安局交到者僅二百十七元、外傳匪係攜帶鉅款數萬往滬購買槍械、該師現正在嚴訊中、（六月二十日）

六安又被匪攻陷

焚殺較前尤劇

蕪湖近訊、六安消息、六安縣城、前被豫匪佔據退出後、於十八日清晨復又竄回六安、燒殺搶擄、較前尤劇、合肥舒城同時告急、省政府聞警、已促第九軍二十一師之一團、由安慶向桐城舒城兩縣、分途進剿、

江西永豐匪禍之經過

永豐通訊、永豐著名共黨、薛佐唐·袁振亞·鄧智慧·鄧浩春·劉沛雲·劉鐸·等自清共以來、勾結各地土匪、及流氓地痞、嘯聚山澤、肆行焚殺刦搶、五月廿三日、全部開來攻城、聚衆一二千人、槍四五百枝、初則屬集離城十里香城村、因縣靖衛隊勢不相敵、祇得閉城堅守、該匪等將香城中學校舍、及國民黨員劉純德劉明德等住屋、一概焚燬、並在該村及附近村莊、大肆刦搶、約計損失五六萬金、二十三晚、由香城村分途進攻縣城、鄧智慧鄧浩春袁振亞等、率領有槍匪徒百餘人、進攻大西門小西門、土匪何金山李育清等率領有槍匪徒二百餘人、進攻北門老北門、共匪詹天龍段起鳳劉沛雲劉鐸等、率領有槍匪徒二百餘人、進攻東門、聲勢洶洶、猛烈射擊、激戰竟日、未稍停止、其餘徒手匪衆、始則在城外各村大肆搶刦、焚燒民房、繼則在小西門外、將縣城精華之西大街店舖、焚刦一空、至晚、該匪徒等乘天暗雨大、屢在各城門同時衝鋒、並將棉絮煤油引火各物、暗堆東門口、希圖焚燬城門、一擁而入、幸各士兵用命、猛力抵抗、該匪等計不得逞、其後匪復乘大雨不止、一面猛烈射擊、一面架梯扒城、幸爲巡哨士兵察覺、將匪擊落城下、未爲攀入、彼攻此守、亘二晝一夜、匪始於廿五傍晚退去、總計此次共匪圍攻縣城、經靖衛隊斃匪副官一名、匪徒十餘人、傷匪數十人、靖衛隊亦傷士兵二名、消耗子彈七千餘發、城外人民被匪槍殺者五人、被匪綁去者十餘人、西大街店舖被焚燬百餘家、並搶去貨物金銀約值五六十萬元、此外龍雲遷鶯二鄉財政委員會、現銀二千餘元、借征員已借稅銀千餘元、及雙溪村琛溪村解家村龍上村東門村七都圩等處、均被搶刦如洗、受禍民衆、號啕痛哭、流離失所者、觸目皆是、迄今無兵駐剿、該匪等又在離城九十里之藤田區、大肆毒焰、焚燬民房二三十所、綁去肉票十餘人、搶去財物不計其數、該區難民、逃奔來縣者、絡繹不絕、縣城人心遂亦大起恐慌、寢食難安、如果省政府尚不能撥兵駐縣、終有捲土重來之日、則永豐三十萬民衆、更無噍類矣、

蘇省政府會議詳誌

江蘇省政府委員會、六月二十一日、開第七十三會議、詳錄如左、報告事項、㈠國民政府令發獎勵工業品暫行條例、仰飭知照、㈡馮總司令銑電、復謝本府刪賀電、㈢甘肅省政府爲濟南慘案通電反日、並請一致抗爭、㈣平涼第二十一師師長陳毓耀、電告參加北伐、㈤新疆來電、楊增新已樹青天白日旗、服從國府命令、討論事項、㈠內政部咨爲省府與滬市劃分區域治權一案、定二十三日下午二時在部會議、會同商決、請派定代表出席案、（決議）仍推六十八次會議派定之代表出席、㈡中央大學函復私立成烈體育專門學校、未奉大學院令准立案、請撥款補助一節、礙難照准、至烈士所辦學校、可否由貴政府量予維持之處、仍候核奪施行案、（決議）函請中央大學派員查明核辦、㈢中央大學函復核議分配東灌縣學產辦法情形、祈查核案、（決議）推茅委員劉委員陳委員世璋審查、由陳委員召集開會、㈣北伐已告一段落、禁煙籌款辦法、應如何善後以昭大信案、（決議）1自七月一日起、本省實行禁絕、2由民政廳通令各縣、依法嚴厲執行、3呈請國民政府自七月一日起取消財政部禁煙條例、並咨內財兩部、㈤（略）

三十三軍辦事處失慎

因在樓上煮食物 爆發槍彈及炸彈

南京訊、二十二日下午二時三十五分蔡家花園第五號、三十三軍駐京辦事處、因勤務兵陳炳榮李錦林在樓上煮某項食物、致炭火飛入手槍子彈箱內、立即爆發、同時又炸烈炸彈一枚、致全屋轟裂、煙霧滿天、未及片刻、全幢灰燼、幸中區程署長、親率中北兩路消防隊馳救、並責令署員鮑源生、騎巡隊長龍沛霖、保安隊長唐永章、帶同多數警士彈壓秩序、鄰近各屋、均未殃及、延至四時許、始行撲滅、聞陳炳榮、李錦林已由該處處長張則民交局看管、俟查明實況後、嚴予懲辦

粵建廳易長與粵路改制案

粵漢路　馬超俊尚未定期就職…將回復管理制

廣州通訊、廣州政治分會決定改組粵省政府後、各廳長人選、亦經委出、除民政財政兩廳照舊不動外、教育廳長黃節、已定期十八日就職、所尚未決者、祇建設廳耳、綫馬超俊對於建設廳長一職、仍未表示辭否、外間傳其不日接任、實非眞確、惟吳鐵城既已去職、粵漢鐵路亦與發生連帶關係、因吳氏初任建設廳長時、即將原日粵路之管理制撤銷、委任陳劍如吳繼賢等五人爲粵路整理委員、其權責本等於局長或管理、不同者祇名義而已、省當局對此、屢有復回管理制、與改委新人接管之消息、然傳說既久、迄未實現、但省政府今已改組、建設廳又已易長、則粵路舊制之恢復、與新管理之委出、時期已近、想不出三星期、即可有明命發表、頃向各方面調査、現在具有充任該路新管理之資格者、約有三人、一爲原任之徐維揚、一爲現任整理委員陳英甫、一爲前任廣三路局長勞勉、以此三人比較而論、尤以徐氏呼聲爲最高、即就粵路方面而言、徐氏爲原任管理、對於該路情況當較爲熟悉、不致有頓易生手之煩難、至於陳英甫則爲次有希望之人、顧陳氏雖是商人、然就任粵路整理已歷數月、況目下又爲整理委員之一、不獨熟悉該路情形、且籌款亦易、故亦頗有把握、而勞勉則已委爲廣九路局長、曩者曾有委兼粵路管理之議、此次亦可希望實現、（六月十七日）

杭州衛生運動第一天

杭州市各界衛生運動大會、籌備已久、於二十二日（即端午節）開始舉行衛生運動、上午新市場青年會、開衛生展覽大會、內部各項藥品及飲食品用品之陳列、頗爲整齊、並附種種書圖說明、參觀者終日異常擁擠、下午二時、在西湖平海路前省教育會會場、舉行衛生運動開幕典禮、省政府代理主席蔣伯誠、杭州市政府代理市長陳屺懷、杭縣縣長蔣志澄、杭州市公安局長何雲、杭州市商民協會孟祿久、暨各界代表到者千餘人、開會秩序如儀、禮成後、即出發舉行掃街運動、新市場劃入模範區域、由建設廳派員十人、掃街清除垃圾、公安局長何雲、該管二區警署署長署員商界代表、亦在該模範區域掃街、以爲倡導、其餘本市各區、由該管警署署員、親自率隊掃街、同時全市民衆、協助掃除門前街道、沿途散發衛生畫圖標語傳單、並由演講隊分區演講、引起市民之注意、晚間在西湖公衆體育場內、開放衛生影片、新市場之熱鬧、誠爲近年端節所未有、

浙聞棠紀

浙江省政府主席何應欽來杭主持黨政要案後、原定廿一日離杭、臨時展期、於二十二日偕何夫人返京、

特種刑庭繼續提審何其浩程志彬二犯、自首照准之陸漢章、因赴京任中大職務、已准免傳、

省立昆虫局決由嘉遷杭、

省黨部對各民衆團體運動、責成各縣市黨務指導委員會成立後、審查辦理、

省政府通飭各縣長、調査戶口、應將最近調査狀況、隨時詳加報告、務於八月底以前辦竣、

杭州端節由軍警嚴密査街、秩序頗形安謐、

杭州近日氣候過凉、發生時病、公私中西醫院忙碌異常、

廣西公路之積極進行

廣西通訊、廣西省政府主席黃紹雄、與伍建設廳長、對於公路一項、特別注意、故規劃全省三四大幹路、及各支路等、共長七千餘里、現已成者約占二分之一有奇、其餘未成之路、亦加緊興築、須照原定日期通車、即梧州至平樂經鍾山信都賀縣之公路、名爲平梧公路、此路爲廣西入粵北江之要道、亦爲廣西東適粵邊封川開建之重要路線也、該路共長六百餘里、內分兩支線、一由賀縣八步而達富川縣、與湘南之永明江華各縣接壤、一由信都通懷集、與粵東廣寧毗連、此路聯絡者計有七八縣之多、自鄧總辦紹坤接辦後、已將平樂城下關起至賀縣城止公路、先行着手興築完竣、現在平樂至賀縣信都之路、共成四百餘里、於本年五月時勉强通車、惟該路路面尚須略加修理、則該段公路自可通行無阻、惟蒼梧至平樂一段、共成二百餘里、測繪尚未完竣、

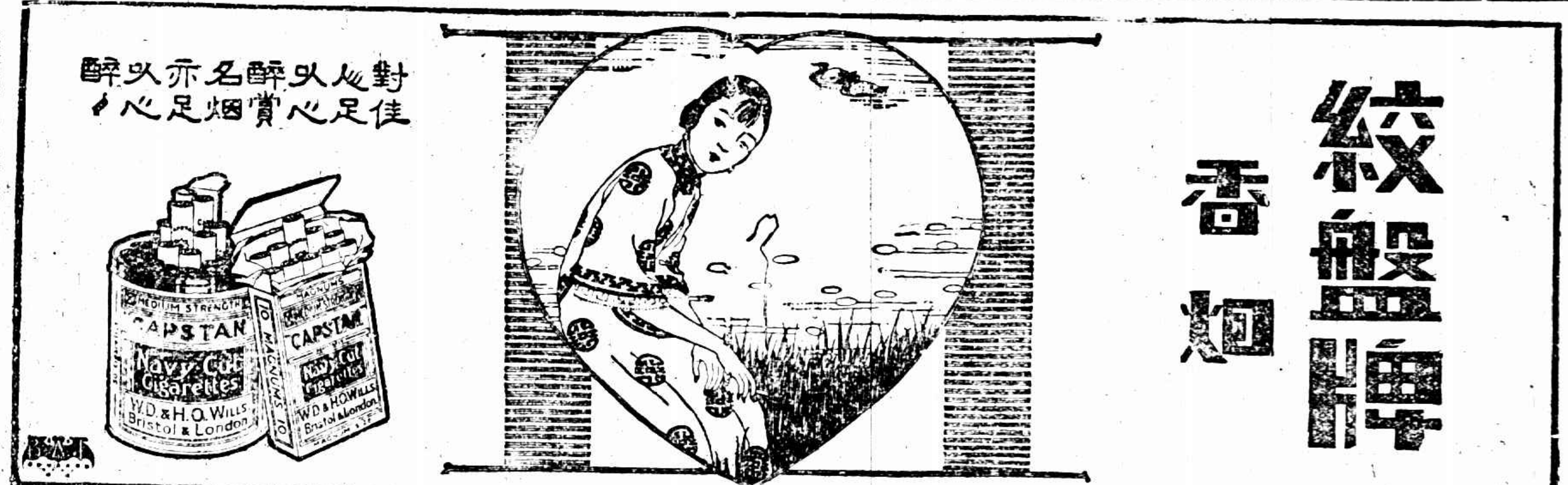

美國東亞艦隊到青

青島通信、美國東亞艦隊、每至夏季必來青島避暑、月前該艦隊所屬之潛水母艦二隻、一名比維疋、一名倪那波斯、率領潛水艇十一艘、先後來青、停泊游內山出帶、美國海軍提督布雷司陶、於昨日乘坐旗艦皮斯白雷號、率領驅逐艦第八號第十四號兩只及陸戰隊五百名、由滬來青、在前海下錨、美國領事及僑民人等、齊赴海軍棧橋歡迎、該旗艦並於昨日（十六）下午五時在匯泉海濱國際俱樂部舉行音樂大會、邀請中外人士前往參觀、美提督同美領事亦相繼到場、一時軍樂齊奏、舞聲悠揚、並有交際明星登台跳舞、直至晚間九時賓主盡歡而散、次（十七日）晨該旗艦皮斯白雷號忽接到烟台發來無綫電云、該地發生變故、該艦聞訊即於八時起錨復開烟台去矣、

劉紀文之三提案

總司令部經理處長劉紀文、近提出三要案、茲錄於左、

▲南京自來水之設備　首都第一要政良的、厥爲飲料水、泰西各國都市、皆有水道之設備、以保持其淸淨之水源、吾國各省市設有水道者固已不多、南京則更不講求此事、市民飲料、率皆取給於井水或秦淮河水、水質穢濁、不合衛生、每當夏秋之交、疫癘流行、胥由飲料不潔之所致、且全市幅員遼闊、河道久湮、炎亢井涸、供不應求、偶遇火災、消防束手、去年市府工務局曾經使用新法、開鑿自流井、以爲治標之計、惜南京地質不良、雖有開鑿至十餘丈深者、迄以水質過鹹、所含鐵質太重、不能合用、仍成廢物、爲根本改造計、非由中央政府速爲籌設自來水、不足以資補救、蓋首都所在、飲料不潔、數十萬市民生命攸關、不得不特加注意也、至此項建設費、按去歲市府所請工程專家之計劃、至少需二百五十萬元、旋以款鉅難籌、無形擱置、此時北伐完成、從事建設、亟應於最短期間、促其實現、而建設費及蓄水池兩項、則尤爲當務之急、更應先事籌劃也、

▲南京市子午綫之測定　子午綫是謀方位正確的標準、凡建設一個都市、欲求經界有一定之標準、子午綫是不可少的、南京市當成立之初、已由工務局着手測量、旋因發生事變、無形停頓、至今未能觀成、深爲可惜、查南京市面積遼濶、應當建設之事業甚多、而有待於子午綫以定其標準者、亦復不少、目前倘無一個確定的子午方向、以爲準繩、誠爲最大的缺憾、此亦建設中所當急爲規劃者也、

▲南京市水平綫之測定　大凡建設都市、或敷設鐵路的事業、其根本計劃、必先從測定水平綫着手、若水平綫一經測定、則地面之高下有了標準、工程上亦不致發生障礙、所謂工欲善其事、必先利其器也、南京自成立以來、迄無測定水平綫之計劃、而道路之不平則爲人所共見、將來關於疏濬水道修築馬路種種工程、必致感觸重大障礙、可以斷定、最近如南京政府開放東關水閘一事、此間議論、遠在百年以前、現在折卸利害如何、至可研究、故南京市應當測定準確的水平綫、實不可再緩之事也、

南京市政府報告市政狀況

南京特別市市長何民魂、於二十一日上午十時、招待京滬各報館記者、到十餘人、並由何市長介紹貴州高等法院院長貴州省政府代表竇覺蒼同志列席、嗣即報告市政狀況、略謂（一）市府成立、已將一年、而其經費、尚未確定、綜市府本身收入、僅四萬餘、加以省府協款四萬五千餘、合計僅八萬餘、而公安局經費已佔八萬餘、公安局以官長警士三四千人、有一師軍隊之人數、八萬亦不爲多、南京地方、大過廣州四五倍、若與該市公安局經費每月支出十七八萬相較、尤爲節省、加以教育局經費二萬餘、已需十萬餘、其他各局處、尚不在內、或謂市府月收車捐二萬餘、應用於工程建設、不知市府經費、須平均支配、不得有所偏枯、但爲便工程方面、有長足進展起見、以後當確定工程費每月兩萬元、（二）自流井之開闢、早經決定以三萬元開鑿六個自流井、祇以省府開闢自流井、開至三百尺、而發現石頭、故此項工程、不能同時進行、現擬先在中正街開闢一處、以資試驗、（三）東關水閘、早經進行、本擬改十一孔爲三孔者、現在決定仍用十一孔、向下伸展、經費預定三萬元、現在超過預算數千元、但亦不足四萬元、此係包工辦法、定可如期竣工、（四）工務局對於取締方面、如各馬路的障礙物、均經嚴厲取締、現在街面概已寬濶、[illegible]一新、所憾者、自浮橋至楊公井一段馬路、幾經修築、即見損壞、後經我自己發覺不妥情形、已經由局長將該管員司撤職、並將該路重加修理、現已竣工、（五）從下關到儀鳳門、從儀鳳門到獅子橋馬路、已開始修理、亦係包工辦法、訂定六個月內、馬路不得損壞、如有損壞、即由其負責修理、在六個月內之養路、亦由其担任、此種辦法極爲妥當、以後將永久採用、一俟此路修竣、再當進行修理自鼓樓至成賢街一段馬路、（六）處理逆產、稍有不善、即將發生弊端、現在軍事已到北京、直系方面軍閥、頗多於此時反正者、關於彼等逆產、將來或將發生要求發還情事、屆時必發生麻煩、現決定一辦法、即已沒者、該項房產即法價投變、不再發還、完全用諸建議事業、又有年齡較長向在地方辦事者、人多指爲土劣、殊屬不妥、將來亦須鄭重考查、究竟有無土劣行爲、方能決定其財產沒收與否、（七）前此財部爲籌劃年費起見、對於鴉片、故有寓徵於禁、而事實上竟成爲鴉片公賣、各省同志、對於此點頗多不滿、即如浙江已決心禁煙、蘇省政府、亦將於七月一日起、從事嚴禁、首都爲全國觀瞻所繫、除惡務盡、已飭公安局在兩星期後起從嚴查禁、如見有吸嗜售賣者、即將從重懲辦、此事一方尚須陳示中央、並望中央對於籌款另想辦法、不必爲此飲鴆止渴之舉、（八）特別市組織法、已經國府通過、本府各處、自當依法重新組織、必須更加嚴密、爲節省經費加緊工作起見、將從事裁員、土地局職員雖比較略多、但爲測量官地、淸理旗產計、人數過少、實不敷分配、在辦公時間內、完全辦公、辦公時間、不必太長、能辦完者、只須規定七小時或六小時、以節省時間與精神、市府將於本星期內、開特別會議一星期、專門討論組織問題、

國軍在濟南被擄情形

湘省行政大綱修改

長沙通訊、湘省行政大綱全文、已見前報、旋以主席魯滌平、因其中尚多未妥、臨時又撤回、令叙宣布、交各委員加以修改、修改之後、復提出於第八次省務會議、再加審查、現已全部審定、更錄全文如次、弁言、仍從略、關於民政者、一、[illegible]地方自治、以樹黨治之基礎、二、整理各縣民團、使成爲人民自衛之武力、三、整飭吏治、（一）改正行政組織、（二）慎重人選、（三）增加各政經費、（四）實施吏的訓練、四、改良各地警察、五、舉行行政官吏考試、六、厲行禁煙、七、改良風俗、（一）提倡有道德、（二）嚴戒奢侈、（三）嚴禁賭博、（四）破除迷信、（五）提倡[illegible]、（六）遵守時間、（七）限制[illegible]、並籌備災區善後事宜、八、[illegible]、並慎重人選、關於財政者、一、[illegible]、二、限期成立省預算、設立[illegible]、[illegible]、六、改良會計制度、七、[illegible]……[illegible]

使人才教育得相當之發展、三、嚴懲把持教育侵吞學款之敗類、四、取締營業式之私立學校、五、依教育計劃實施狀況、確定省教育經費、嚴守預算、六、整理擴充各地教育經費、並規定監督保管制度、關於建設者、一、開發礦藏、（如常寧斗嶺煤礦、慈利雄磺常寧水口小鉛鋅礦、寧鄉清溪坤煤礦等、均分別設各礦區採或監理之）、二、開辦工廠、（如某鉛煉廠、白鉛煉廠、造幣廠、織布廠等、並須次第開辦、以救濟工人）、三、增進生產、（如第一紡紗廠、機器製造廠、機隊發業工廠等、均須擴充或恢復之）、四、强制造林、五、淸理湖田、六、整理路政、（如促成粵漢鐵路、釐定第一、第二、第三汽車路辦法等）、七、調查地質、八、籌備市建設、九、整理省會各民工藝廠、並籌辦各縣各民工藝廠、十、設立建設計畫委員會、計劃全省建設事宜、關於軍事者、一、爲減輕人民負担起見、於相當時期、實行兵工政策、二、厲行淸鄉、三、收束新編雜色部隊、

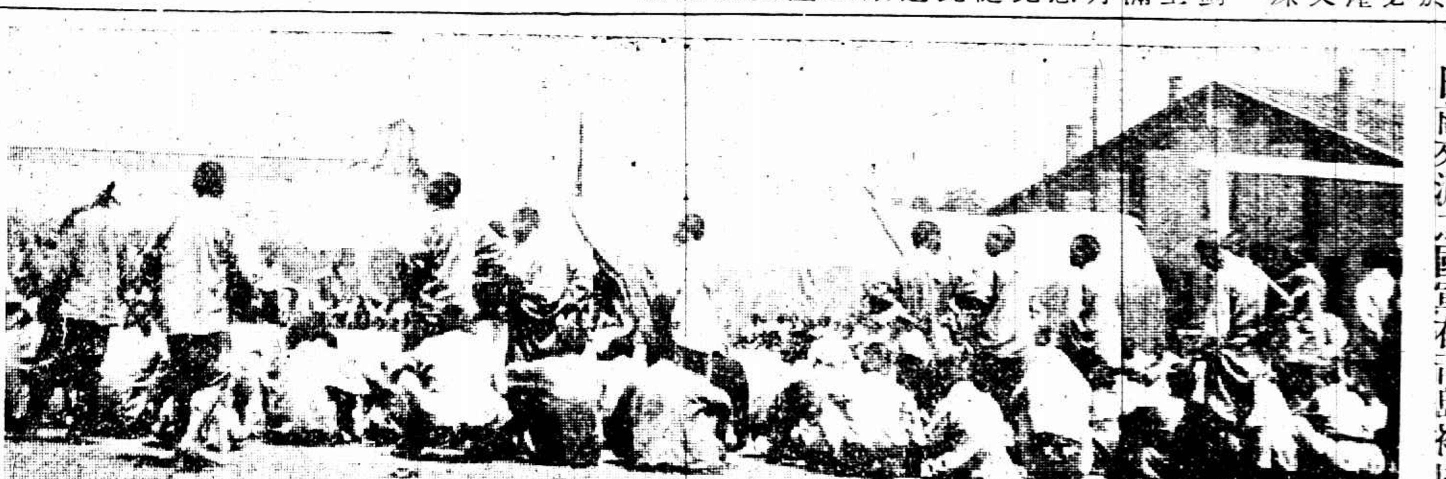

日前來滬之國軍在青島被虐待情形

國貨調查委員會成立

工商部爲提倡國貨、會同各部院會、組織國貨調查委員會、十九日午後二時、國民政府各部院會各派代表在工商部開會、到者交通部秘書孫抒情、石瑛、財政部秘書尚衍鎣、建設委員會專任委員劉貽燕、審計院許佩實、農礦部科長楊開道、司法部科長王向辰、內政部秘書衛邦輔、外交部科長楊光泩、大學院科長陳維綸、軍事委員會參謀何培基、工商部秘書長汪漢滔、工業司司長吳健、技正徐善祥、商業司籌辦兼科長楊銘南、商業司科長楊卓茂、（一）議決依照章程第十條規定、由主席就各部院會所派代表分配各股主任委員及委員、（1）總務股主任委員工商部工業司司長吳健、委員工商部商業司籌辦兼科長楊銘南、工商部商業司科長楊卓茂、（2）調査股主任委員內政部秘書衛邦輔、委員交通部秘書孫抒情、石瑛、農礦部科長楊開道、建設委員會專任委員劉貽燕、工商部技正徐善祥、工商部秘書長汪漢滔、（3）宣傳股主任委員財政部秘書尚衍鎣、委員司法部科長王向辰、外交部科長楊光泩、大學院科長陳維綸、審計院許佩實、（二）議決本會每隔一星期開常會一次、以星期二爲常會期、定午後三時開會、但遇有重要事件、得隨時由工商部召集臨時會議、（三）議決本會宣言、俟開會通過後發表、

建設委員會常會

中華民國建設委員會、十九日開第七次常務會議、（一）[illegible]、議決（一）[illegible]……[illegible]

辦理礦務意見書、議決交技正審查、（六）楊恩照冷遹等九十五人呈請極力導淮、解決淮民痛苦、實行建國方略、又方振武覆電、導淮促進會請速派導淮專員、又內政部函復方振武電、請確導淮流一案、應由會主辦合併討論案、議決交水利專任委員擬定導淮具體方案、提會核議施行、（七）上海殷子平呈請設立中央工程局、實施實業計畫案、議決緩議、（八）軍委會函、據全國道路協會譚代電、請以北伐俘虜用築南京杭州汽車道路、請核辦案、議決函復該會呈請擬定築路具體計畫、以便采納、（九）中誠本會兩擬建議、設建設儲蓄銀行、請核辦案、議決與大會籌備辦銀行案合併辦理、（十）國民政府令、現北京已告克復、所有各部院會派員駛往接收各該關係案、議決北京全國水利局、內政部土木司及其他關於一切建設機關、由陳秘書長與主席商量決定、派員前往接收、（十一）決議函催各專任委員剋日到會辦公、（十二）決議請主席指定五人審查李宗黃委員提議組織建設首都委員會案、（十三）決議擬訂本會用人條例、（十四）劉委員紀文臨時提案、（一）南京自來水之設備、議決交市政府從速籌辦、（二）南京子午線之測定、（三）南京市水平線之測定、議決（二）（三）兩案由會派員會同市府辦理、又陳秘書長報告、（一）赴滬接洽國際無線電台、有欵六十萬元、即可籌備就緒、凡國內軍政黨商各種新聞、直接向國際間宣傳、（二）首都電燈廠自整理後、已加電燈五千盞、

公電

◎山東省政府來電　南京省政府勛鑒、漾電敬悉、集中之議、首重服從、當茲餘孽未清、强鄰凌犯、允宜同心戮力、維我黨國、竟此全功、細譯來電、佩端實成、敝政府願隨其後、一致遵行、敬布下忱、惟希垂察、山東省政府皓叩、

◎襄陽來電　頃據張軍長嶽信報告、轉據馬指揮炳麟報稱、職於六月十二日、奉命率領張旅長何團長李營長及追擊砲機關鎗連、前駐魏家集湘家集一帶、堵截張匪金棠、將我軍前在樊城擊潰後、近復竄擾豫鄂境、嘯聚張匪宛翼各桿匪萬餘、燒殺姦擄、備極慘酷、人民異常憤恨、官時聲淚俱下、職亦爲之悽然、當派李團長爲先鋒、張旅長担任中路、何樹英團王伯玉營担任兩翼、職親率追擊砲機關鎗連、同時分途、向匪方進擊、十七晚八鐘接戰八小時、匪衆仍頑强抗拒、職以本地民團作嚮導、潛伸追擊砲連續過施工集、[illegible]、斃匪七百餘名、[illegible]長槍二百餘支、馬一百二十多匹、生擒桿首王金堂、會同該地團總訊問一過、就地正法、[illegible]、在各寨內搜出男女肉票不下八百多名、職正向團紳王文秦等、正在分別查追同籍、一面命張旅率隊跟踪追擊等情、據此、查張匪金棠盤據鄧宛、已有六載、年以來、迭經各軍剿辦、迄未受重大挫敗、本軍去歲及今正、在口林關一帶、兩次痛剿、將匪殲滅、該匪竄至襄境、馬文德竟以師長委任、調駐樊城、致潰成燒殺姦擄之慘劇、言之痛心、此次又復嘯聚、鄧宛桿匪及少數共匪、擾害地方、除令張軍長飭令該指揮馬炳麟積極進剿、務絕根株外、謹此奉聞、岳維峻叩、

國際記載

南斯拉夫議員被殺後

被殺之兩議員爲克羅蒂亞農黨領袖…柴格里白羣衆頓起紛擾

二十一日塞京電　克羅蒂亞首都柴格里白宣布南斯拉夫國會槍擊議員消息後、羣衆大怒、與警察衝突、警察無力抵禦、卒調騎隊將衆衝散、（路透社）

二十二日塞京電　南斯拉夫國會遇害之兩議員、皆爲克羅蒂亞農黨之領袖、故柴格里白輿情激昂、死者靈櫬已由火車運往柴格里白、禮節隆盛、閣員及議員多人均隨送、農黨與民主黨之國會混合團通過決議案、非俟現政府懲治罪人、及担保完全平等權、決不參與國會會議、或與現政府有何往來、通過此案後即全赴柴格里白、柴格里白之人民因數方面對於死者不加敬禮、曾起暴動、致死三人、傷二十一人、警察七人亦在受傷之列、有咖啡館一、影戲院一、被衆攻擊、憲兵奉調彈壓、被迫閉館、（路透社）

法國政局與金融

二十一日巴黎電、衆議院今日集會、空氣緊張、有閣潮將起之謠、因政府所任命各委員會主席、在國會佔多數之右翼黨視之、爲擁護在黨之人物、故不滿意於政府也、總理普恩賚演說三小時半、末謂國會如欲更換政府、請緩至下星期爲之、庶鞏固金融之計劃、得以通過、渠知佛郎價格恢復、將使法國工商業爲之擾亂、苟漲百分之二十、則法蘭西銀行在其所購外國匯兌上將喪失一萬兆佛郎、至於佛郎鞏固勢必使生活代價增高之說、並不正確、普恩賚言及協約國債務、謂英法與美法之還債合同、不能無保留而批准之云、（衆大歡呼）（路透社）

日本又發生直訴案

夏令氣候燠溼…易發病如流行時疫癘梅毒濕熱

認、遂論事主傷回、鄭銀根釘鐐、其餘一併還押、…家無餘資、盜不信、即施以殘酷手段、將陳砍傷…迄交主席、至今日（二十二）爲第二日開會、由海

日本又發生直訴案

二十二日東京電、於節子姬歸國之今晨、有人突破赤阪離宮之正門、將進內門、此人名留島晉松、懷中懷有直訴狀、其內容關於大森海岸平地問題、（電通社）

二十二日東京電 今晨九時左右、有一青年、闖入赤阪離宮正門、被警衛兵所拘、審問之結果、知其人爲府下大森町製海苔爲業之成島晉松、（二十六歲）攜有上奏書簡、大意謂若京濱運河在大森方面施填河工事、則無海產物可採取、必致有多數人失業、甚以爲憂、遂企直訴、（東方社）

兩飛行家尋覓諾比爾 現亦失踪

二十一日瑙威京城電、著名北極探險家阿孟岑與法飛行家基爾巴前乘機往查諾比爾諸人、但自飛出後、未有消息傳來、不知落於何處、瑙威國防部已飭船往查、並通知俄國破冰船、請協助、（路透社）

二十一日瑙威京城電、接應船米拉諾號電覆意使署、謂阿孟岑與基爾巴二人不知何往、未得消息、亦未接有此二人所乘水上飛機發來之無線電、（路透社）

二十一日巴黎電、法國海軍部已令史特拉斯堡號巡艦及羅斯福號砲艦即赴斯璧資堡、調查阿孟岑與基爾巴二人踪跡、（路透社）

二十一日瑙威京城電、瑙威北境各無線電台日夜等候無線電信、但終未得阿孟岑與基爾巴二人來電、國防部飭陶登斯戈號巡艦立即往尋、該艦載有飛機一架、將在瑙威與斯璧資堡間從事偵察、又瑙威飛行家二人本擬往救諾比爾諸人者、現皆奉命在斯璧資堡西海岸一帶、尋覓阿孟岑等之飛機、（路透社）

法蘭西銀行將發行銀幣

二十一日巴黎電、佛郎鞏固後、重鑄金幣一事、現雖無此問題、但聞法蘭西銀行擬不久發行銀幣、以代替現有五佛郎十佛郎及二十佛郎之紙幣、（路透社）

德國組閣問題

二十一日柏林電、社會黨代表穆勒博士於六月十二日奉德總統命、組織新內閣、但現已拋棄其根據大混合主義組織政府之謀、因民黨要求普魯士內閣、亦須改組、容納民黨代表也、（路透社）

雅典工潮惡化

二十一日雅典電、煙草業罷工工人與僱主間之和解辦法、雖有不久可成立之望、但工潮愈趨愈惡、因鐵路僱員電氣與自來火工人開會、已決定不加警告而遂罷工也、（路透社）

波荷兩國簽定新約

二十一日德黑蘭電、駐波斯之荷蘭代表、已與波斯簽定臨時條約、以代替近已取銷之投降條約、（路透社）

地方消息

常熟

周慧僧在滬暗殺後續聞

常熟沙田丈繪員周慧僧、（名俊章、丈繪員向用錦昌出名）於十九日下午三時許、在滬突被暴徒開槍暗殺、彈中要害斃命等情、已誌前報、周年五十六歲、向住本城寺後頭街、家中並無昆季、妻陳氏外、有子女各一、子奉叔（名承）年屆弱冠、畢業上海惠靈英文學校、於去歲完姻、周任沙田丈量員之職、自前清迄今已歷二十餘載、資格頗老、當晚（十九）家中接到周子兩次急電後、即由周之親戚永元順紙號主任畏三等偕同周之次女、媳婦、於翌日（二十）趕赴上海、料理喪事、周身矮小而鬚長、有小老老之稱、家有自置沙田二三百畝、前年又自建住宅一所、已可溫飽無虞、記者於昨日到其家中調查時、得周夫人陳氏及周之學生尹君之談話如下、據云此事發生、殊出意外、惟事後追思、不無蛛絲馬跡之可尋、緣前年曾有人以南京人陶某名義、出價報領當境沙灘四千畝、刻因抗繳補價費、經省令注銷一半二千畝、准予實收民加繳繳領、令飭本邑沙田分局知照執行、該局奉令後、遵即會縣佈告、先行注消、一面於本月初由局委派劉啓綸督帶丈繪員周錦昌（即慧僧）尹錦年（周之學生）協同縣保安隊長閔兆麟率警十一名、到沙制止開業、劃給新領戶實收民承領、委員等一行抵陶案倉房時、閔田經理人已避匿、並已停工、訌至當晚（五日）八時許、忽有沙民黃金郎等率領六七百人、來閙倉房、縱火焚燒、閔隊長員、委員等於起火時、狼狽逃出、未被戕害、行李銀物文件、則已被刧一空、惟周尹兩人、因不及逃避、致遭毆傷頗重、事後查明、實係陶案中之張漸陸、劉德豐等暗中主使所致、此事發生後、即經沙田分局具呈民政廳及沙田總局報告、省方據呈後、即令飭常熟南通兩縣通緝張漸陸等拘案究辦（張通緝已見本報南通通信）、而請周錦昌到家宴飲之陳葆初、亦是案通緝之二人、（陳與張均南通人陳通緝事已登前日本報常熟通訊）、又周此次赴滬、因陳有信函致周、謂介紹一職業、如無事在家、可由某代爲在滬地介紹一職業、如若有意者可請到滬接洽、是時周以被毆後腰部等處、時覺傷痛、且喘病又發、本擬赴滬醫治、今既奉陳之招、大可乘便而往、故即貿然辭子動身、何料竟遭此殺身之禍云云、現聞周妣方面已請求租界當局、令飭捕房嚴緝凶手到案訊究、俾可水落石出、而上海常熟同鄉會、亦將有所表示云、

共黨將國英等在寗判決

共黨東路僞司令蔣國英（即谷英江陰人）及陳全保（本邑沙洲人）等、由縣押南京交特種刑事法庭訊辦、已誌前報、茲悉此案業已判決、蔣國英、陳全保附和反革命罪、各處三等有期徒刑九年、共同詐欺取財未遂罪、各處五等有期徒刑十個月、各執行刑期九年又五個月、褫奪公權全部終身、朱如新、朱家俟、王雲環、均無罪、

寗波

鄞縣政府擬遷石碶

寗波市政府以區域尚未與鄞縣劃定合組勘界委員會從事分界、又縣政府設在市區內、雙方行使職權、不無抵觸、業由羅市長商准顧縣長、擬將縣政府遷至石碶地方、其地距市府十里、鄞奉汽車路經過其處、水陸交通、亦尙稱便、其建築費即將舊縣府變賣、約可得價五六萬元撥充、顧縣長志在造成新鄞縣、亦頗表同情、擬即會呈省府請示、

組織肥料合作社

寗波市政府職員、與辦肥料公司後、鄞縣縣農民協會以肥料爲農民種植要需、即召集各區村農民代表、議決自組農民肥料合作社、集合股本十萬元、由各村農民分担、每股二元、至多不得過五十股、定七月一日開始收股、籌備處設縣農協會內、推定馬良遠爲籌備主任、推聞市府現擬將糞尿一項、招商承辦、保證金定二萬六千元、並須將淨益金之半數繳納市府以爲衛生建設之用、

綁票犯判處死刑

寗波市青石橋居民吳信寶與寗海人林桂芳等綁去沙河頭余葉十三歲之孫子余吉祥、經二區三分署弋獲、已經法院判決、各處死刑、其他各犯分別判處徒刑、

私賣日貨被扣

寗波市江東協大鮮縣經理楊阿鮮將隱匿不報未行登記之日貨、在未擬定公賣辦法以前、公然在店私賣、爲反日會查悉、已送發押、又江北徐懋紙行有日紙兩箱、擬私運出境、爲反日調查隊扣留、又浙東民衆反日委員會聯合辦事處昨據慈谿反日委員會報告、該縣日貨已於本日宣告肅清、請派四人前往覆查、該處已交寗波反日會議派、

偵探捕匪受傷

奉化東安義區董湖股匪首領米阿土卓蘭芳等四人有同奉活動、濟居新嶺淯息、駐奉省軍第三營周營長據報、即飭偵探章阿蔣等往探、至樹照附近、遇匪奮勇追捕、匪即開槍、章探身中二彈、已送甬埠華美醫院診治、

建築曹江橋梁之先聲

甬曹路爲寗台通紹杭要道、因曹江阻隔、路線未能展長、民國二年本已動工築橋、因歐戰發生、德工程師返國、機件停運、以致中止、現本埠局長已派員來甬、從事測勘、其計劃決先築曹江橋梁、將路線展至紹興東關、然後貫通至紹興、與紹蕭省公路銜接、

夏令要品

夏令氣候霉蒸暑濕最易發病如流行時疫瘧毒小兒熱癤癤疥毒莫不乘時竊發輕則感受痛苦重則生命攸關本藥房爲便利 衛生家購備起見爰將夏令必備各品略列如左 以供 採擇

亞林防疫臭水
辟瘟防疫香水
清香閻痧藥
痧氣奪命丹
四時至寶露
霍亂吐瀉藥
急救時疫水
小兒熱癤藥
小兒痢疾藥
小兒水瀉藥
五洲海波藥
五洲爽身粉
五洲花露水
銅盒衛生藥皂
洗浴皂
克利沙藥皂
地球牌殺蚊香
立斃臭蟲藥
國貨完全 良丹
新鮮菓子露

總店四馬路 分店鐵大橋
上海五洲大藥房發行
各埠五洲分店及各大藥房均有出售

無錫

共黨就逮

縣公安隊第二中隊一分隊長易寶山、前日據人密報、率同隊士、前往張家橋掩捕共黨首要吳春生部下副首領張香林、昨日獲解四縣聯防區、由縣區綏靖預審一過、張香林供認去年由吳春生強迫入黨、但不承認爲副首領、嗣解縣政府審訊、供仍同前、當諭收押候查、又前日由區部獲解之暴動匪犯張杏生張阿廷張阿菊張阿華朱五寶周阿二鄭銀根等七名、解縣後、迭經質訊、據事主申訴被刦情形、次將起獲贓物、交由事主辨認、大多均係被刦之物、再訊鄭銀根等各犯、仍堅不供認、遂諭事主飭回、鄭銀根釘鐐、其餘一併還押、

招考檢驗吏

秦縣長具訂招考簡則、定七月十日在縣政府考試檢驗吏、擬甄選兩名、在本署供差、昨已分函各鄉縣、請爲介紹、並出給布告、凡具有相當資格者、迅於七月五日以前、赴縣報名、依期投考、其規定資格、㈠凡年在三十歲以上、五十歲以下、文理清通、品行端正、絕無嗜好者、㈡在前江蘇檢驗傳習所畢業、領有文憑者、或曾經服務檢驗、有相當文件證明者、

肺有損壞·即 氣喘 多痰 咳嗆 咯血 若不迅速治愈·恐成肺癆·

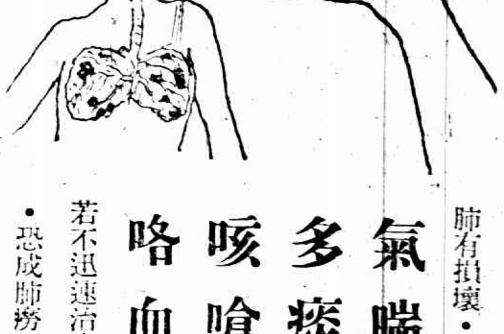

本藥房發行 保肺漿·治肺癆之聖藥也·其藥力能直達肺部·具補肺·順氣·化痰·止咳·四大功效·無論新久肺癆·服之·未有不全愈也·

價目 保肺漿 大瓶洋一元七角半小瓶一元

上海四馬路中 太和大藥房總發行

中外各埠分店及各大藥房均有出售

蘇州

名人來蘇演講

蘇州青年會、屢聘國內名人如胡適之張之江等、蒞會講演學術、茲悉該會現又聘定國府財政部科長黃因哈佛大學碩士衛挺生先生、於本星期日（念四日）下午二時、在該會大禮堂演講、講題爲財政與民生、屆時歡迎各界聽講、

水上公安隊實行加餉

水上公安隊警士薪餉、原額甚微、最低者月不過五六元、當此百物昂貴、生活程度、日益增高、此數實不足以維生計、曾由管理處鈕處長、於上月間重編預算、酌加三分之一、一再呈由省政府核示、業經省政府預算委員會通過、指令照准、當即通令各區、一體知照、現聞加餉辦法、凡一隊士、原定六元者、加餉三元、而官長亦分別加三分之一、並自此次加餉、每區須增加五千元左右、至此項辦法、則省政府已議決於四月分起實行云、

常州

碧溪庵發生刦案

懷北鄉一都三圖碧溪庵附近之陳天生家、於二十日晚間、突有盜匪十六人、前來行刦、將陳天生捆住、向其勒索千元、天生哀告家無餘資、盜不信、即施以殘酷手段、將陳砍傷兩處、並舉火焚灼、至皮焦肉破、狀甚可慘、最後盜乃翻箱倒篋、刦去現洋六十餘元而去、現已由天生之子和尙報案請緝、

濟豐典將止當

常州城內史家弄濟豐當典決定不日止當候贖、該典董事、已聘定朱衡夫惲叔梅楊雋人楊文照楊佐卿等五人爲籌備結業委員、又聘童康麟律師爲對存戶及錢莊之交涉員、

滑稽續論

（淩霄漢閣）

滑稽是以引起興味、然亦須合於「流利」「自然」「敏快」「恰當」「奇突」「變幻」之各原則、否則反而討厭、有四忌、

㈠忌冗長 無論爲語言、爲動作、總宜乾脆明淨適合於視聽所需之限度。不可以多說爲有趣。例如梅蘭芳等所演之天女散花。攙夾兩個小丑和尙相對說笑一場。彼此嬉皮涎臉、囉囉瑣瑣、久而不絕、即使眞是有趣的話、話多則少味、況滿口翻來覆去、不過和尙想女人、一片乾念乎。又老戲園房樂因管夫人須改旗裝、使一老媽（丑）在台上大演其說、自嚼乾念、聆之頭暈、彼尙自以爲嬉笑有趣也

㈡忌呆板重複 語云、「好話說三遍、狗也嫌」、滑稽以奇突、層出不窮爲原則。有絕好之笑話、說至二次三次反覺其厭者。是以丑角之插諢、劇本中不限以一定之詞句、而聽諸演者之天才、與隨時可得之趣料。例如紅鸞喜金松說莫稽「幸虧是個秀才、跑我們這來喝豆汁、要是舉人、連我家都吃光了」此科舉時代之調侃也、至於學校時代則將「舉人」改爲「大學畢業生」或「留學生」。「議員」時則改爲「議員」、皆以應合當時情景爲主、若一時無適用之新詞、則寧可將最初之詞「舉人」隨便以簡快之口白、念過即可。不可亂抓費話。

㈢忌矯柔造作 矯柔造作則違反「自然」「流利」之原則、如無適當之機會、合用之趣料、寧可少說或不說、萬不可胡亂抓詞、勉強對付。若機會多、材料足之時、儘有滔滔滾滾層出不窮之可能。但如有人限我每日須作一滑稽文、則我之精神上先感有一種被動或拘束之苦痛、出語即失卻自然。曾見有人說明要說笑話、其笑話亦確當於趣料。但因說明在先、當作正經而出以造作之態度、致聽者索然。「因並無笑然之刺激性。」此態度與層序之失當之所致也。況限定排日作趣文、未必按日有趣料。（也須一日有數料、也須數日無一料）勢必勉強拉湊、終於無味矣。

㈣忌努力作態 滑稽之上乘必有冷雋之態度與口吻。自己無一毫「笑嬉」之表露而能使人自然感覺其可笑、且愈想愈可笑。若說笑者自己先笑、結果則旁人反不笑矣。此爲大忌。中國名丑張文斌、趙仙舫、外國賈波林、皆最得冷字訣也。

嘉定

衛生運動大會

城廟三十二團體、昨舉行衛生運動大會、在公共體育場開會、馬縣長主席、繼分四區同時實施清潔、各機關領袖均參加、並分頭演講衛生要旨、張貼衛生圖畫及標語、分發衛生小叢書數千冊、蠅拍千個、

簡訊一束

㈠教育局奉令接收文武兩廟房地祭器產業摺據等、已由款產處點交、㈡地方臨時維持會、通告撤銷、㈢縣立初中、本年決定繼續招考新生、已購就基地、着手添建宿舍、㈣煙酒公賣局支棧、在馬陸查獲無照火酒十四罈、送經馬縣長在大堂當衆檢驗確實、澈查究辦、㈤淞滬鄉行政局代理局長金瑞伯、定二十四日、在黃渡宣誓就職、

鎮江

取締呈驗揑造假契

丹徒縣政府前因接奉廳令辦理驗契、凡民國元年未稅白契、一律祇驗免稅、設有契據遺失、呈候查明補給、辦法本甚通融、乃近日據人民報驗契紙者、發現塡寫乾隆咸豐同治年間之契、細閱紙色簇新、字跡鮮明、顯係私自揑造、甚至以新紙弄成舊色者、姑念鄉愚無知、僅予申斥退還、昨特出示取締、倘嗣後再有前項情事、當即立時扣留、按戶查明再行核辦、

商會推選四股股長

商會昨日開會、推選張詠韶爲經濟股股長、陸儀淸爲商事股股長、王宜仲爲設計股股長、陶馨吾爲特務股股長、

府拾義佈告

久咳丸辨僞法

㈠僞品包內無驗貨券
㈡僞品或有僞驗貨券但翻印者像模糊不堪
如無上述諸弊方爲眞品將券交回總行即贈本廠美人畫向例一張換一張從不改章

嘉興

縣長會議之第二日

嘉屬六縣縣長會議、於二十一日起、在禾開會、是日由本縣閔縣長主席、先由民政廳代表許炳堃報告開會宗旨、並提出將議案分類付審查、計建設市政方面、有十四件、由閩縣長担任、農商事件、由許委員担任、司法事件由平湖潘縣長擔任、警政事件、由海鹽道縣長担任、財政事件、由嘉善吳縣長担任、教育事件、由崇德葉縣長担任、限二十二日上午、將審查書送交主席、至今日（二十二）爲第二日開會、由海鹽道縣長主席、議事日程、㈠銀米項下附加縣建設費案、㈡籌劃建設經費案、㈢統一權度衡制案、㈣建設公路案、㈤整頓內河小輪案、㈥改良飲料開鑿公井案㈦裝置無線電台收音機案㈧拆城變價以興市政案、㈨舊嘉屬六縣、合聘工程師案、第一案係海鹽提出、二至七案、嘉興提出、第八案崇德提出、第九案平湖提出、

松江

驗契展期

松江縣政府奉財廳訓令、各縣驗契、自六月十六日起至八月十六日止、展期兩個月、每逾一個月、遞加紙價十分之一、如一元九角五分、改爲二元一角、其他教育登記註冊等費、一仍其舊、業已佈告通衢、俾衆週知、

揚州

示禁脚夫登輪

揚州輪業聯合會主任唐組謙、因小輪泊岸、每有車挑脚夫及小販蜂擁登輪、不特阻客登岸、且輪恒欹側、易生意外危險、昨特呈縣示禁登輪、及攔路攬客勒費情事、即經張縣長照准、並飭該管公安支局派警隨時查禁、

合肥

舒城告急之肥聞

自豫匪竄入霍境後、舒城防務、刻又緊急、該縣長羅宣融、頃致電合肥縣政府告急、其文曰、探報、匪由霍逃近舒境、請飛商援軍、兼程來舒、萬急至禱、又舒南新河口水巡船、前日被匪襲擊、斃巡士一、傷二、繳去槍五支、船長逃赴巢湖水警局報告、

儀徵

全邑行政會議

儀徵全邑行政會議、於十八日下午三時開幕、共到出席代表一百三十五人、推縣長鍾憲明爲臨時主席、行禮如儀後、由主席宣布開會宗旨、繼即選定主席團及審查提案委員會、六時散會、

公安局長接事

自前任公安局長趙珊林經茅廳長親蒞儀徵撤職查辦後、暫由縣政府總務科長鄭敬候代理、現省方已委定泗陽張相輔接任、已到儀接事、

中國國民黨政綱

改良農村組織增進農人生活（對內政策第十條）

制定勞工法改良勞動者之生活狀況保障勞工團體並扶助其發展（對內政策第十一條）

勵行教育普及以全力發展兒童本位之教育整理學制系統增高教育經費並保障其獨立（對內政策第十三條）

一切不平等條約如外人租借地領事裁判權外人管理關稅權以及外人在中國境內行使一切政治的權力足以侵害中國主權者皆當取消重訂雙方平等互尊主權之條約（對外政策第一條）

關於中央及地方之權限採均權主義（對內政策第一條）

中國國民黨上海特別市黨部宣傳部

鮑旅問題可解決
天津俄領署被搜
一部由馮改編一部發還鎗械回奉
張學良回奉不久亦將降服

鮑旅歸馮軍改編 一部折回北平 鎗械亦將發還

◎鮑旅暫駐朝陽門外東嶽廟、本報記者二十二晨赴該廟訪鮑、因鮑住六國飯店、由修營長接見、告以被繳械者、係六十一團二千一百人、繳械後開駐南苑、又隨韓復渠部步行七日、十八抵保定、槍械已運新鄉、二十日午奉馮玉祥電令回京、命余率八百四十六名專車來京、二十一日晨一時抵西車站、戰委會令余等住東嶽廟暫駐、此外除有三十五名已病死及少數不能步行遣散者外、餘均爲豫魯籍、願受馮軍改編、故安全回京者僅有八百餘人、槍械亦由新鄉起運、今日可到、余等到此、商會昨日送來一百五十元、充今日食用、此後給養、由衛戍部供給、至發還槍械手續、及回奉路徑等問題、現在做旅長與戰委會各法團等切實研究中、（北平二十二日下午四時電）

◎被韓復渠部繳械之鮑毓麟旅二千一百名、內有東三省籍兵士七百八十名、昨晚由馮之副官長護送、移往繳械地點之朝陽門外、所繳武器、依總商會之希望、今日交於戰地政務委員會、本日中擬交還一半、除東三省籍之七百八十名以外、其餘鮑軍全部、歸馮軍改編、元老并總商會幹部、於午後會集、商議將東三省籍七百八十名安然送回關外之方法、（北京二十一日東方電）

◎王士珍及各法團對鮑旅決議法使其安全回奉、除與戰委會商議鮑旅善後問題外、擬明日推代表見閻錫山請示辦法、（北京二十二日下午七時電）

◎鮑毓麟部下北兵前所繳出之軍械、現可發還、蔣作賓已表示贊成此辦法、鮑旅將由何路入滿洲、現尚未悉、（北平二十二日路透社電）

天津俄領署被搜

◎二十日午後五時、天津衛戍司令傅作義、派警察多人、至蘇俄領事館搜查、直至午後九時、無所獲、遂行退去、（天津二十一日東方電）

◎天津警備司令傅作義、以天津俄國領事館有宣傳共產主義之嫌疑、派憲兵及警察前往搜查、除手槍以外、別無所獲、惟押收手槍甚多、俄領館似已決定撤銷、（天津二十二日電通電）

◎聞昨夜蘇俄領署之被搜查、係傅作義訓令、聞傳得英重要方面之可恃消息、領署藏有共產黨徒及來復槍炸彈機關槍等、故有此舉、惟除普通領署武裝外、並未查見軍火、僅覓得若干文件耳、俄領事抗議搜查、但無效、（天津二十一日路透社電）

蔣馮將赴北平

◎某要人接蔣總司令電、謂二十六日由寧北上、（北京二十二日下午七時電）

◎閻錫山昨電馮玉祥、商榮六、共商軍政善後、馮約星期內來京、（北京二十二日下午七時電）

◎蔣介石定二十二日夜車返京、即將北上、並擬挑選陸軍畢業學生隨行、（南京二十二日下午九時電）

◎蔣總司令電約馮玉祥赴北京、馮復電允同行、（新鄉二十一日電）

日民政黨之對華 認政府出兵爲輕舉 聲明應先承認國府

◎民政黨昨日召集緊急最高幹部會、通過關於對華問題決議案、內容分五項、其要旨爲派遣軍隊不得不視爲最後之手段、玆者政府並未盡何等之方策、遽行進兵、殊屬輕舉、政府於認爲中國官廳有盡其職責之誠意及努力時、應即斷行撤兵、關於在東三省之日本權利利益之保護、當期無所遺憾、中國最近之情勢、其國內之和平統一、已有進步、殊可欣喜、希望其內修政治、外尊國際信義、俾確保於列國間正當之地位、吾人對於中國全國國民之福所應寄與之友好的協力、當竭其力以供給之、政府近因急於彌縫內政、致外交之失態、相繼而出、此乃吾人所以不能信任現內閣之對華外交者也、民政黨已根基此決議從事具體的調查與研究、俾將來獲得政權時、可以貫徹此主張、（東京二十二日東方電）

◎民政黨發表對華聲明、謂不蔑視條約而內容充實、當率先承認新政府、至濟南之特別市政及膠濟路採用日本人爲幹部之說、日本不宜有此要求（東京二十二日電通電）

日內閣協議滿蒙政策 謂小張承認日本方針

◎本日之常例閣議、就於滿蒙政策交換意見、結果大體主張滿蒙政策、無論誰掌東三省之政權、決不改變、現因張作霖逝世、其子張學良繼任統治者、不得不承認之、自不待言、觀張學良之向日本求援、足知彼亦承認日本之方針、張作霖之逝世、雖已公布、但滿洲內部之治安能切實維持、可以無憂也、（東京二十二日東方電）

芳澤又談承認問題

◎芳澤公使語人云、承認國民政府尚嫌過早、惟國民政府對於滿洲避免軍事行動、則頗滿足、（北京二十二日電通電）

英下院談華事

◎英外相張伯倫今日在下院言及中國近事、謂駐倫敦中國代使、已通告英外部、渠在倫敦繼續代表中國、（倫敦二十一日路透社電）

張學良回奉後之談話 不久亦須降服

◎今日午後張學良於談話中、略述其東省政治程序之要點、謂內戰多年、生民痛苦、渠之行政原則、在與民休養、維持和平、滿洲內政尤重教育、渠父全部資產約一千萬元、當用以增進東三省教育、而滿洲經濟與實業之發展、亦當予以鼓勵與援助、至於對外關係、渠將努力廢除不平等條約、同時歡迎外人資本之合作、但須不涉及特殊利益、中日間懸案、渠信可和平解決、末謂渠對於國民政府之態度、基於和解之志願、渠準備討論根據平等之任何和解條件、但東三省乃中國一重要部份、渠不能承認目的在不許東三省與聞國事之任何計畫、故渠必定用其全力打銷此種計謀、今和平解決中之主要困難、如國民政府未有切實辦法提出、（奉天二十日路透社郵到）

◎張作霖之喪發表後、吳俊陞之喪亦已發表、常蔭槐因炸案嫌疑被捕免職、凌印淸現在大連採第二段之策戰、張學良通電聲明即刻停止軍事行動、刷新外交、整理財政、不能以武力與南方對抗、豫料東三省不久必懸靑天白日旗、（奉天二十一日電通電）

直魯軍在改編中

◎商震昨電閻錫山、報告抵津後地方秩序頗佳、已開始與徐源泉改編直魯軍、在積極整理中、（北京二十二日下午七時電）

奉軍繼續退却

◎第三第四方面軍已作第二期之退卻、其最前線在欒亭（譯音）大部隊在綏中、置總司令部於錦州、楊宇霆似往來於錦州綏中間、孫傳芳亦與楊共行動、意欲候機赴奉天、（奉天二十二日東方電）

馮白兩部調防

◎駐通州劉鎮華全部、三日內向京南開拔、白崇禧部將赴通填防、（北京二十二日下午七時電）

天津被刦之統計

◎據中國方面警察之調查、從十二日起、天津華界一帶之被搶者、計達三千五百家以上、其中商舖八百家、受害之烈者、房屋破毀、貨物全數搶去、十九日以後、漸趨平靖、相率開店、日本租界內無殃及者、（天津二十一日東方電）

張作霖將入土

◎張作霖之死去所以秘密至今者、恐搖動當時由京津方面總退卻之奉軍、葬儀二十五日在城內城隍廟執行、從二十三日起開弔（奉天二十二日電通電）

◎任命張作相爲張作霖之葬儀委員長、舉行葬儀之日期及地點、皆未定、各國領事館於今明兩日下半旗誌哀、（奉天二十二日東方電）

方聲濤由閩赴京

◎譚延闓電邀方聲濤赴京商要公、方擬節後首途（福州二十二日上午十時電）

◎方聲濤二十二日首途赴寧、省府主席、經省委員公推鄭寶菁代理、（福州二十二日下午四時電）

◎公安局楊遂辭職以司令部未批准、尚未卸職、雖各團體挽留、但其勢必去（廈門二十二日上午十時電）

何應欽昨日離杭

◎何應欽本定昨日離杭、因此間尚有公務未了、改定今日動身、（杭州二十二日電）

◎中央黨部組織部長丁惟汾、有由內來杭休養消息、（杭州二十二日電）

北平彙聞

◎閻錫山已再電南京、續請病假、（北平二十二日路透社電）

◎何成濬今日壽辰、朱光綬代表閻錫山在白崇禧司令部爲何祝壽、在座有方本仁等（北京二十二日電）

◎市黨部已開始在北京貼標語、有打倒軍閥、三民主義爲平民主義及廢除不平等條約等、並滿街貼孫總理遺囑、（北京二十二日下午七時電）

◎市黨部昨派代表赴戰委會、要求撥財政部舊址爲市黨部辦公地址、（北京二十二日下午七時電）

◎聞國民政府財政部長宋子文可來京與鹽稅稽核所長、及有關係國外交代表、討論鹽務處組織事、南京政府已訓令中國鹽務官勿將長蘆與山東鹽欵解付北京、以致鹽稅稽核所經費無着、但該判現已開始、稽核所或不致停歇也、外交界稱、干涉鹽稅稽核所、乃破壞條約之舉、較干涉海關、尤爲損大、因前者之設立在中國未請外債之時、其主旨在固定關稅、而以收入解交中央政府、至於關稅爲外債担保物、乃後來事、若鹽稅稽核所則不然、其設立在民國成立之後、主旨在以此種良好担保品、籌募外債、俾外人得投資也、今南京政府所抱之態度、似以外人收取鹽稅或他種稅項、撥付外債利息、爲妨害中國主權、此不啻南京政府取銷中華民國與有關係列强因一九一三年善後大借欵而締結之全部鹽務合同也、（北京二十二日路透社電）

三關監督免職

◎國府二十一日令、鳳陽關監督尚煥章、淮安關監督孫祥夫、揚由關監督陳永惠免職（南京二十一日電）

廣州鎗斃一團長

◎第五師團長施少卿、剋扣軍餉私賣槍枝、十九日被槍決、（香港二十二日下午八時電）

粵省新政府將成立

◎省政府定七月一日改組成立、各委員廳長同時就職、（香港二十二日下午八時電）

◎市教育局長褚贊羣辭職、以陸幼剛調任、汪鐸聲任財政局長、沈毅長任土地局長（香港二十二日電）

各方要訊

◎馮玉祥電宋子文、請派員接收豫陝甘三省財政機關、（新鄉二十一日電）

◎英總領事今日發出通告、訓令英人暫勿赴北戴河、（天津二十二日路透社電）

◎甬訊、奉化蓴湖土匪已告肅淸、（杭州二十二日電）

◎民政廳因前頒禁煙法規、現不適用、通令取消（杭州二十二日電）

◎省政府呂瑞庭、財政廳派楊瀇、爲全國財政會議代表、（漢口二十二日電）

◎第十二軍第一混旅張玉順部、二十二日由南宿州抵徐候令北進、（徐州二十二日下午一時電）

宜境蜀山鎮匪警激戰 駐宜許隊長呈報詳情

錫訊、宜興縣屬蜀山鎮、於本月十八日夜半被湖匪持械到鎮刦掠、並傷斃水陸警官、及商團等損失頗爲重大、詳情已誌本報、昨日駐錫水上省公安隊第二區、續接所屬駐宜第九隊隊長許海淸呈報出事詳情、並原文如下、（上略）據分隊長許正幹呈稱、十五日奉令督隊游巡、當時風大、停泊張澤橋、十六日至烏溪關、十七日游巡至丁山、下午七時至蜀山、十八日上午四時突來湖匪一百七八十名、手執盒子砲十餘、手提機關槍二架、步槍六七十枝、到鎮放排槍示威、分隊長據步哨報告、當即督率全體官警迎擊、匪徒持衆逞强、全無懼怯、頑抗一小時後、因衆寡懸殊、職分隊各船槍械、每船祇有三枝、尚有不利挺者、且係官警死傷過重、不得已退守待援、二分隊七號巡官胡德芳帶班巡邏、遇匪迎擊、彈由肚腹穿過、傷重陣亡、二分隊二號伙夫聶漢臣被擊斃命、一分隊一號水巡長向廣元刀傷過重、危在旦夕、當即僱舟送宜醫治、分隊長腿部受傷、一分隊三號巡官馮振淸刀傷頭部、一分隊一號巡士汪繼華滿於哈伙夫吉寶林、三號水巡長宋廷貴、巡士劉金山周喜根、四號水巡長濮益卿、二分隊七號巡士顧長生均受傷、或受槍傷、或受刀傷、輕重不等、並令飭一分隊五號水巡長蔣秀文趕赴隊署報告、請速派隊援急、午刻、一分隊三號巡官沈謙吉、三分隊五號巡官潘杰、督率援隊轉輪駛至、駐宜陸軍一排、縣商團四十名、陸行而來、分隊長負傷督隊會同進剿、跟蹤追擊至烏溪關董塘斯磯地方、而匪已竄入湖中、無法搜擊、於七時率部回隊、計是役一分隊一號被奪無號碼五響槍一枝、三九一五響槍一枝、二分隊七號被奪臨朐登無子彈雜槍兩支、因傷所失、並耗費五響子彈一百八十六粒、九響子彈一百五十二粒、此次分隊長奉令游巡防堵、保衛無方、咎有應得、應請議處、查該湖匪化裝工人、穿靑布短衫、同時將縣公安局第八分局包圍擊斃巡士一名、稽查法政亦受傷、縣政府駐蜀催徵處衛士夏玉華擊斃、方樹靑受傷、被刦公款二千餘元、宜城商團駐蜀游巡隊、亦一支、八九子彈一箱、併以附陣等由據此、查該湖匪糾衆行刦、實屬膽大妄爲、並敢持强反抗、若不重予進剿、貽害伊何底止、職隊槍枝短缺、兼有雜槍機件損壞、槍划巡船又不能駛入湖中、致受斯刦、分隊長許正幹、自請處分前來、職佈置不力、咎亦難辭、抑祈鑒核、請予懲處、巡官胡德芳、夥夫聶漢臣業已成殮、受傷官警亦經分別延醫調治、被刦商號數家、派員查勘後另行呈報云云、四縣聯防區區長顧笠夫君、自據宜邑公安鄰隊長來電報告股匪刦奪官方槍械、實屬膽大妄爲、敢殺傷水陸官警、昨特電令該隊長迅予率隊追勦、以期早日撲滅、並飭續將詳細情形趕爲具報、以便轉呈省處請示祗遵、電文如下、宜興鄰隊長勛鑒、頃得急電、宜地蜀山全鎮被股匪洗刦並槍傷水陸警官等情、除仰迅即率隊進剿、以期撲滅外、仍希補叙竊擾情形、地方損失、以便轉呈省處核辦、

日久邇親王遇刺詳情 刺客爲韓人趙明河……上山台督引咎辭職 公判……定七月七日

廈門通信、五月中旬台灣忽有所謂「台中某重大事件」之發生、台督上山滿之進、因是赴東京引咎辭職、台灣以日當局禁止發表、取締極嚴、外間莫知其爲何事、嗣後探知爲日本久邇親王在台中遇刺未中、曾略見本報電訊、至本月台灣總督以是解職、始悉此事顚末、玆將台督所發表之此案經過情形錄左、日本特命檢閱使久邇宮邦彥王、照預定五月十二日至台中市、於台中分屯第三大隊檢閱終了、十四日將向台北、由午前九時五十分、自宿所乘自動車、到同市大正町一丁目州立圖書館前之際、突有一凶漢、由堵列歡迎中市曙公學校兒童後面、奔出直向親王所乘汽車、左手由汽車後視察住、右手執短刀向親王、將加以危害、未及、而親王之前面左邊、陪乘武官急以身爲衛、同時在親王身邊警衛、急遽進至車側、力爲抑止、轉瞬間又因汽車急速進行、遂相間隔、犯人乃以短刀擲親王、不及、中前面汽車夫手背、負微傷、犯人直向反對側面出逃、女子公學校之訓導內田賢吉、及由圖書館前追至之巡查鄭有弟、蔡楓三名所逮捕、犯人調查後、爲朝鮮黃海道松禾君下里面長泉里三百十番地戶主趙鏞禹次男趙明河、年二十四、大正十五年十月以苦學目的、到大阪市、勞働之外、通學於市立西野田商工專修學校、稱明河豐雄、因收入及其他不滿志、且學業亦不如意、前途悲觀、遂於不愉快中度日、偶於去年十一月初、於內地新聞、讀台灣物資豐富如人生樂園、與思渡臺、於同月七日、單身上陸基隆、直到臺北市、因無適當就職處、未幾即到臺中市、稱爲宮城縣仙臺市池町三丁目三百十番地平民明河鐵四郎長男明河豐雄、於榮町二丁目茶舖富貴園池田正秀處爲店員、質直操作、其後因收入薄少、反所豫期、失望之極、遂至決意厭世自殺、因購短刀爲用具、決行自戕、不得其機、五月十四日、久邇親王出發之際、乃起行刺之念、於自殺之先、圖加危害於親王、事件決行前、犯人吞下鹽酸嗎啡、逮捕後雖嘔吐、然一時意識不明、目下犯人因非有計畫的考慮手段、別無連累者、想全出於偶然之發意、而行此不逞行爲也、此行爲該當刑法第七十五條、近將公判、此爲日人方面發表之經過也、但據臺灣私人方面消息、趙明河實爲朝鮮獨立黨、此次蓋於圖書館前準備刺久邇時、先服嗎啡、存必死之心、被捕後即嘔吐、日警官與以仁丹、不愈、陷於睡中、十五日於其嘔吐物中發現包嗎啡吞服之證、始覺、急爲灌腸洗胃、解救不死、嗣搜其寓所、得三克蘭姆嗎啡一包、注射針一、嗎啡之量、恰足死一人、因知其蓋備平時事發時、注射自殺者、又洋墨消液一瓶、蓋用以消滅同志中證據用者、此可知其存必死之心已久、其平時且爲有縝密組織及計劃之動作者、日人審訊已久、迄不得其同謀之口供、亦無由得朝鮮獨立運動狀況、故此事發生月餘、尚無株連、後派員赴朝鮮調查、僅知其在大阪工商專校時、有同學金炳烈與之善、因疑刺久邇爲金唆使、然此特揣度辭耳、近趙健康漸復、已移送法院、禁台中刑務所、定於七月七日公判、日人對此事謂趙爲經濟壓迫、煩悶而謀自殺、遂出於刺久邇之行爲、與朝鮮獨立運動無甚關係云、

台灣日當局搜捕黨人 文化協會台南支部人員被捕……台北農民暴動案開審

廈門通信、台灣近年來之革命運動、雖經日政府之極端壓迫、而革命黨人、仍在暗中活動、其從事社會革命者、則有台灣安社、黑色靑年聯盟等、其從事民族獨立運動者、則有文化協會、民衆黨等、前者安社之范本梁、黑色靑年之小澤一、先後被日政府捕去、而其會員、步驟更趨激烈、行刺久邇一事、亦聞與彼等有關、文化協會、亦疊受日當局搜捕、本月十四日、有人謀暗殺台南市協議會議員黑見四郎宮本一學等、先以□□暗殺團名義、致恐嚇信於該氏、日政府遂疑文化協會所爲、十五台南警署署長熊澤氏、派吉田新井二氏指揮警、至該市本町三丁目文化協會特別支部會所、及該會會員住宅六處、包圍搜索、結果僅得大衆時報數十部、及普通函件多封、日人遂謂該恐嚇信爲白添北筆、文化協會中央委員洪石桂起草、乃將白添北即時拘留、於十六日復將洪石桂捕到、此外尚捕獲六七人、拘於臺南警署、從此臺南文協特別支部幹部人員、一網打盡云、又去年十一月二十五日、在新竹地方之農民暴動、被拘捕之林冬桂、鄭明祿、林碧梧、張信義、（上數人皆文化協會中央委員、林冬桂任新竹支部長、）等八十人、定十四日上午八時半在臺北地方法院公判、將此八十人所犯日本刑律、提起公訴、至該案審判情形、因開庭時禁止傍聽、無從探悉、聞將於一星期內繼行審判云、（六月二十日）

狀元家法？ 不受和解

狀元洪少卿承繼子潤民、生子植甫、娶邱氏女杏珍爲室、因杏珍時被翁姑及夫婿之虐待、訴請婦女協會救濟情、已誌本報、婦女協會據杏珍之陳訴後、即由該會派陳裴梧前往調查、杏珍亦即依實面談、潤民方面、則吞吞吐吐、且復指他人爲多事者、陳遂返報該會、經該會召集兩方、於前日在縣黨部和解、由邱母陸氏一一聲訴、謂伊女於三月間被打後、兩腿均靑腫、胸部且受傷、以致咯血、經某醫診治、且在罰令跪香時、其時邱母正往領女、鵠立門首、等候至一小時之久、繼詢杏珍、則婉轉陳詞、唏噓悲啼、嗚咽不成聲、聞者均爲之酸鼻不止、而詢諸潤民與植甫、則一味以家法關係、不棄其職權爲推託詞、且謂我等大小便之機器、尚須自己動手、要這媳婦何用等詞、侮辱女性有如是者、當時聞者雖均代杏珍憤恨、但究以洪氏家事、故仍勸令和解、能否就範、且俟明日、

浙省徵收機關彙聞

浙省由財部直轄之徵稅機關、自先後變更稅制後、其近況彙誌如下、㊀杭州箔類特稅局長汪雲孫、奉令於本月二十二日起、杭箔每塊以三元作價、照一二五徵稅、每塊徵銀三角七分五釐、現已布告週知、㊀浙江印花稅局長徐朔、遵令交卸、於二十一日由鄭志逌接收、對端節帳單印稅、已認眞催解、以便轉匯財部、㊀浙江捲煙統稅局劉灝長局、改統稅制後、浙江全省捲煙聯合會請求取消分運單、以利商民、現由劉局長維持原案、一面飭各區分局查驗員、對分運單務須迅速蓋貼、㊀浙江煤油特稅總局長鄭志逌、調長印花稅局後、新任褚鳳章定七月一日正式接事、㊀浙江禁煙局長余文燦堅辭、日內即須由財政部更委繼任、與浙省政府商洽主辦、

第三百五十九期

時報 新光
The Eastern Times
Pictorial Page

十七年六月廿三日

江海關華員改裝之先聲

Wearers of the Sun Yat-sen's style in the Shanghai Customs.

聞世鏗

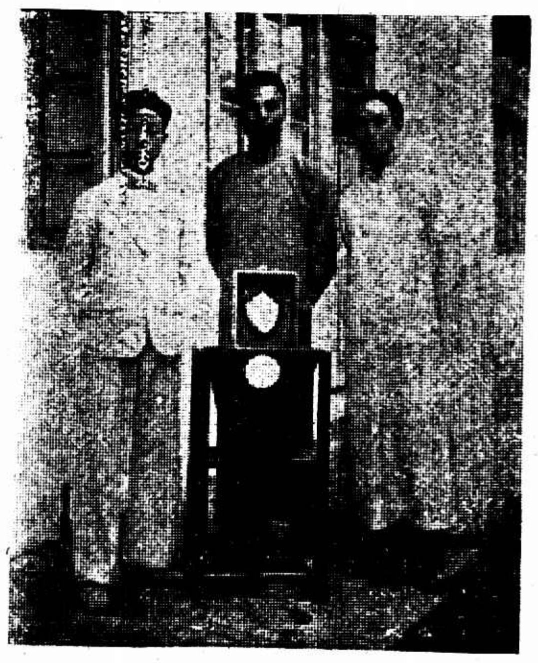

上海反日演講比賽第一名傅宜生君(左)

Mr. Fu Nee-sung, winner of the first honour in the Anti-Japanese Oratorial Contest of Shanghai.

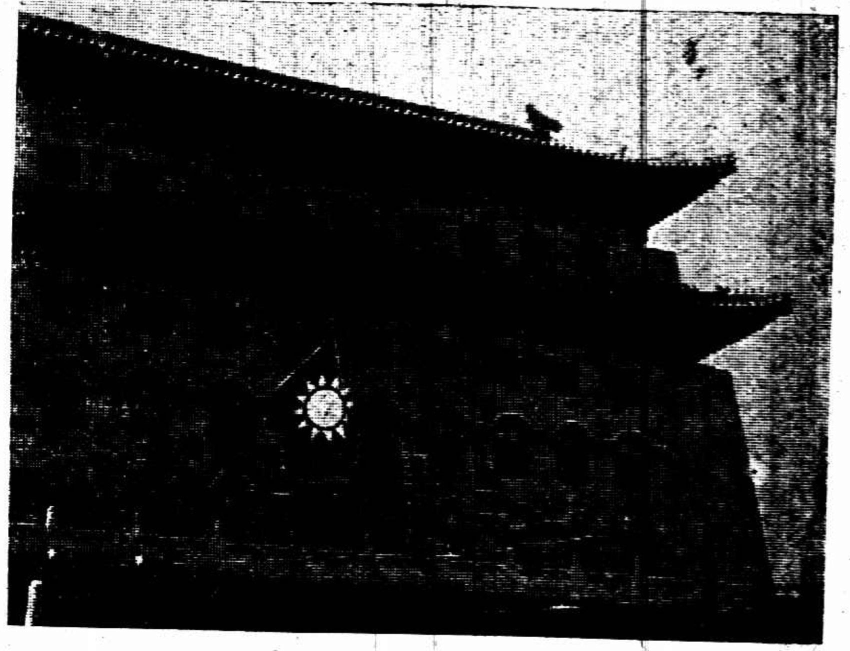

北平正陽門上之青天白日旗

Nationalist flag on the tower of Chien-men, Peiping.

林悅明

杭州弘道女校一九二六年級同學會

The Alumni Association of the class 1926 of the Union Girl School, Hangchow.

李興言

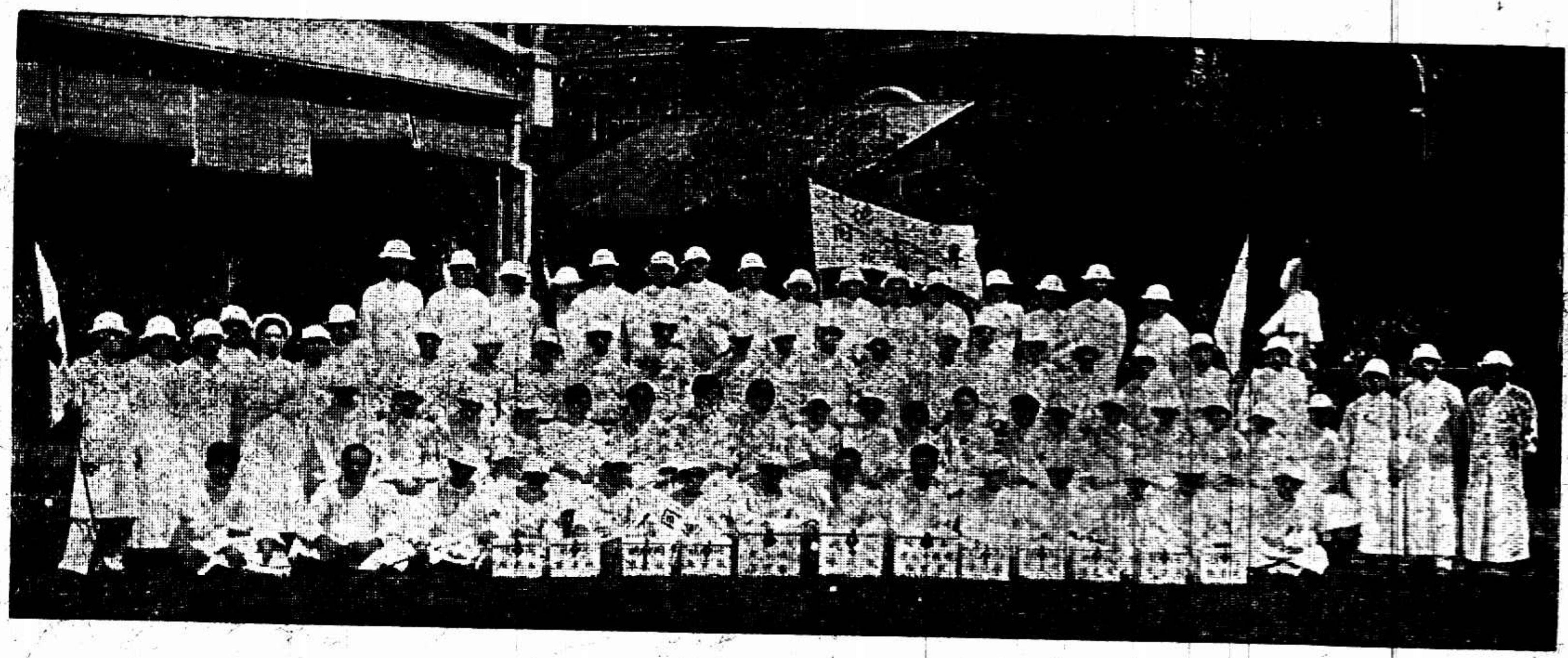

同德醫專救護隊

The relief corps of the Tung Teh Medical College.

王小樵贈

杭州之江大學本屆畢業生

Graduates from the Hangchow Christian College in 1928

初夏

summer

陳晉璋

沙基慘案紀念碑其後即租界

The Monument of Simchee Tragedy at Canton. This is erected on the boundary of Sharmien the Foreign Settlement.

魯文輝

青年會旅行團參觀江灣婦孺救濟會(右)及婦孺救濟會之表演(左)

Right, Y. M. C. A. tourists paida visit to the Women and Children Relief Association, Kiangwan. Left excellent dancing displayed by the Association.

莫仲良

長篇小說 **救國男兒**（三三續）（十山）

這一日楊小郎讀書上課、真個一點不轉明天相打的念頭、祇預備着到了明天、前去赴那相打的約、歡歡喜喜、過了一日、等到晚上、依然一覺黑甜、毫無驚恐、及至禮拜日的早上、喫了早飯、也不約人、獨自一個、走到了上次聚集的、卻見魯少泉等幾個人、也早到了、一見了楊小郎走來、便都叫道、小郎哥你來的正好、這一次活猻精的神機妙算、卻算錯了、他說你今天是不會來的、我們還不信、你來的卻這麼早、楊小郎口內不言、心中卻想道、慚愧呀慚愧、倘然我前天晚上、不改了這個心思、今天想了別的脫身之法、豈不是又在他們算計之中、非但脫身也脫不了、反又要受着他們一場沒趣了、如今可知做人還是真真實實的好、那些偷乖取巧的勾當、都是不中用的、魯少泉又說道、小郎哥、你為什麼今天這般神清氣爽、不似以前賊頭賊腦了、楊小郎心中又道、你們現在還要罵我、但是你們罵的卻也對、以前我雖看不見自己的情狀、照我心中計算的方法、說我賊頭賊腦、想也不錯、正在各人取笑說話、來的人也漸漸的多了、小強盜林長福便開口說道、今天王家弄的人、想必沒有別的推託了、我們須早些預備纔是、於是將那來的人、依舊分作五隊、小強盜林長福是中路、便在這城頭上、畢三李泉松是左路、便派在城牆的下面、歪嘴柳如年是前路、便派在中路的前邊、也在城上、牛頭小張是後路、便派在中路的後邊、也在城上、還有小揚州魯少泉、原是應當派他在右路的、祇因這城頭上、右邊便靠着城牆、城牆外便是城下、無須派人把守、便派他當了游擊之兵、幫着畢三李泉松的左路、在那城牆下、一帶街頭巷口、以及土山腳下、凡可以被敵人偷襲的地方、一一巡邏防守、分撥已定、活猻精便說道、楊小郎雖是魯少泉大將部下的人、但是因為有了上次懲罰的事、今天應撥歸柳如年大將那邊、叫他前去衝鋒、楊小郎不等魯少泉發令、早應聲道、這個自然、便投入柳如年那邊、前路隊伍裏去了、

∴　∴　∴　∴

上海記載

欲壓迫華商耶？

日商對付抵制風潮之新組織

抵貨救濟會已成立

旅滬日僑工商會議所各業會員商號、因華商抵制嚴厲、恐慌已極、特於前日召集各業代表、組織一抵制日貨救濟協會、即日成立、選定職員、積極進行、現已通過辦法兩項、（一）各日商洋行到貨、華商過期不出者、決意聯合向上海臨時法院起訴、（二）呈請該國當局、正式向中國交涉、請即查禁排日風潮、

反日運動週

市立時化小學舉行

市立時化小學、為擴大反日宣傳起見、定本週為反日運動週、除組織宣傳隊出發演講、舉行抵制日貨宣誓禮、及根據市黨部訂定之教學綱要實施外、復編製兒童歌舞劇「三年以後」、參加今日（二十三）一區黨部反日宣傳游藝會大會、

國貨仇貨對照錄

交大編印……不日出版

第一交通大學學生會反日運動委員會經濟絕交部、為切實抵制日貨起見、特編國貨仇貨對照錄、內日貨（商標及廠家）搜錄殆盡、並於每項日貨下、註明有無國貨替代、此書現已付印、不日即可出版、分送國內各處、以備參考、需者只需郵票四五分、又該校學生會出版部、所出交通大學投考指南一書、每冊大洋四角、郵票通用、

絲廠業風潮

司令部出布告　今日一律復工

淞滬警備司令部昨為此次上海各絲廠發生解僱風潮、發出佈告、謂姜案為司法問題、原與各絲廠無關、亦非勞資糾紛、乃少數不良份子、藉端煽動風潮、延至十餘日之久、致使絲廠停工、妨礙國產絲業之發展、女工之生計、影響地方治安非淺、且於政府之秩收攸礙、殊屬非是、茲定於本月二十三日、着各絲廠一律開工、並仰各廠職工女工等、須遵照一體復工、不得再事藉端延玩、嗣後務各安心工作、勿許再有任意煽動風潮、而發生停工之事、如有不良份子、敢從中搗亂、有危害地方治安者、當即從嚴究辦、

南市米業昨仍罷工

農工商局預備仲裁

上海米業職工會南市分會、因條件等問題、與資方意見相左、於二十一日起全體職工、同盟罷工、前日南市各米店、全部停市、昨日仍未復工、米業商民協會及職工會、均已呈請市政府、秉公仲裁、農工商局、因米糧關係民食、與地方治安尤有密切關係、故已勸令從速復工、靜候仲裁、已定期召集勞資兩方調解、

改良娛樂

「端節游園聚餐」

青年會援雲卿等、特於端午節組織游園聚餐會、加入者一百餘人、於昨日九時由青年會出發、備有中國旅行社汽車、並有該社運輸部主任陳炳耀・許長慶・同往招待、十時游覽江灣葉家花園、十一時參觀婦孺救濟會、十二時聚餐、二時開會、有來賓彭欲羲・宋兆麟・吳邁律師之演說、競志團之異口同聲、婦孺會學生之表演歌劇四種、直至五時始盡興而散、

美領拜謁王外長

昨日（二十二日）上午十時半、駐滬美總領事克銀漢、正領事施達格、偕同長江游弋艦隊司令史德霖、詣新西區交涉公署正式拜謁國府外交部長王正廷、當由王氏接待、史司令並擬定期設宴款待王外長、（大中社）

時裝婦女之愛品

近日滌蕩場上、發現翡翠玉塊帷石圈、此玉帷係前清皇宮寶藏、前日在卡爾登時裝賽會、頗受來賓讚美、若戴此圈、香氣撲鼻、可避疫氣、又能治胃病、聞此圈係塊多亞路金昌首飾號發售、每副洋念四元、

押所牆頭揷鐵條

臨時法院內附設之女押所、自上月抄脫逃某綁票案內之女犯一口後、除將看守之女役記過外、又以該押所朝南之圍牆殊覺太矮、易於躲升兎脫、茲已用指粗鐵條、每根長尺餘、揷於牆頭、編以鐵絲、

將在滬設無線電台

據外人方面消息、國民政府為與上海傳遞消息輕便迅速起見、決定於上海建一無線電台以便應用、並委定李範一來滬籌備、據李君云、此次建築費、至少須六十萬元、完工亦必須半載、並聞地址將採定南站、或北站接近之地點、

國聞畫報將出濟案特刊

國聞畫報第四十五期、今日出版、本期文字圖畫、精妙無比、文字有胡說、女學生豈不如狗、（臣鋼）東征雜憶、（蘆卅）四川猪毛好、（聖人）滬寧車所長之姊妹花、（神鼠）蔡松坡與蔡公時之死、（阿灘）北平政治分會委員之內定、（署名）雙輪特刊與新聞報、（蒼翁）愛亭之五美、（文娛）廣州葵演余美顏、（鋼鮀）王儒堂游錫記、（小宇）周濟有文藝諷刺畫、子謙漫畫、及珍貴照相銅鉾版十餘方、並有猜圖游戲、猜中者有珍貴贈品、又該報為宣傳日人暴行起見、定四十六期出濟案特刊一次、搜羅實相攝影數十幅、均為外間不易得見之作、

華盛路籌建宰猪場

上海市政府衛生局、前函致工部局衛生處、稱華界猪肉、未有正當監督蓋印者、現已決定一概禁止出售云云、後工部局衛生處、調查之下、知楊樹浦一帶宰猪不合衛生、提議籌撥銀六千兩、建築模範宰猪場、香華盛路有工部局空地一方、可供應用、

經濟會議

第二次會議延期

今日開小組會議

全國經濟會議、本定今日召集第二次會議、茲因各小組會議、尚未終了、各股議案、有未整理就緒、致亦不及審查、故第二次會議、已定延至下星期三（二十七日）舉行、聞屆時上海各路商界總聯合會、各路商界聯合分會、及各商業團體等、均擬要求准予推派代表出席、小組會議、今日有二股均在中央銀行三樓開會、㈠貿易股、由主任虞洽卿召集、時間下午二時、㈡稅務股、由主任賈果伯召集、討論關於稅則及裁釐各案、時間下午三時、

蔣總司令昨晨到滬

當晚即返京

蔣總司令偕同夫人宋美齡女士、於前晚由寧乘夜快來滬、昨晨七時抵站、兩路局長李垕身率員招待一切、茲將各情分紀如次、

▲歡迎與戒備　淞滬警備司令錢大鈞、於六時三刻督率三十二軍特務團第一營、到站戒備、並警備司令部軍樂隊到場歡迎、孔祥熙夫人宋靄齡女士於七時許蒞站迎接、

▲同來之要人　中央委員譚延闓、財政部長宋子文、交通部長王伯羣、外交部長王正廷等與蔣總司令同列車來滬、車駛抵站、譚等先行下車、蔣總司令則於旅客散後、始與宋美齡下車、錢大鈞宋靄齡李垕身等、即上前表示歡迎、記者與蔣氏出站時、略作簡單之談話如下、

▲蔣氏之談話　記者（問）總司令此次來滬約耽擱幾日、蔣氏（答）、即須回京、（問）此次來滬任務、可得聞否、（答）並無任務、僅為訪友、（問）定於何日北上、（答）未定、（問）第五次中央會議將於何日開會、（答）七月十五日、（問）濟案前途如何、（答）須待中日雙方洽商、談至此、已行出站、蔣氏遂坐宋宅之二七三五號汽車離站、宋美齡則與乃妹另坐汽車回寓、

▲午後之聚會　午後滬上各要人如丁維汾・楊樹莊・杜錫珪・錢大鈞・張定璠・金問泗・陳希曾・殷汝耕・楊虎等、均往談話、對於大局、略有討論、至五時許始散、

▲許世英請兵　直魯賑災委員會許世英、因安徽土匪為患、特派代表江暐攜函向蔣總司令請派浙兵入皖剿匪、蔣氏表示容納、

▲夜快車回京　蔣氏與夫人、當於昨晚九時半搭乘特別快車回京、同往者有丁維汾・錢大鈞・陳希曾・宋靄齡・李垕身等、均到站送別、

▲挽留楊與丁　海軍總司令楊樹莊、中央常務委員兼訓練部部長丁維汾、先後呈請辭職、雖經中央慰留、而二氏均辭意堅決、此次蔣氏來滬、對楊丁二氏、懇切挽留、丁部長已於昨晚與蔣氏同車赴京、打消辭意、當可不成問題、楊氏亦已融洽、

王外長就職後之近狀

秘書張維城之談話

國府外交部長王儒堂、日昨由京來滬、記者往訪、適王部長因公外出、由其秘書張維城延見、記者詢以外交近狀、其談話如次、（問）聞王部長就職以來、各國公使電賀者甚多、究竟接到者有幾國、外交上形勢如何、各國對於國民政府、有承認之表示否、（答）各國公使等復電、表示接受及道賀者、至二十日止、計十五國、外交上之聲勢、為之一振、至承認一層、鄙人以為國體既無變更、事實上已無問題、且復電中、大多有National government字樣、即此可見一班、（問）王部長對於濟案交涉、有何具體辦法否、（答）正在搜集資料、研究辦法、惟王部長向來尊重民意、當本革命精神、持不讓主意、以求外交上之勝利、（問）聞王部長此次來滬、係應美領克銀漢之招待、有要事接洽、結果究竟如何、（答）此種招待、在國際上稱為Formal call係代表國家為友誼的表示、談話如何、尚未知悉、（問）王部長對於部務、有何整頓方法、（答）部長就職後、對於整頓部務、已預定種種方法、㈠研究外交問題、以紀念週為研究及報告外交之機會、隨時指定部員、將研究外交問題、於紀念週時提出討論、俾部員熟悉外交上之情態、㈡徵求意見、其以書面陳述者、亦親自閱覽、以資參考、㈢尊重輿論、部內日日招待新聞記者、每星期逢二五兩日、並親自接見、此外則由秘書代見云、

徐東藩之改約意見

預備與各友邦建立新關係

新任外交部條約委員會副會長徐東藩、於昨晨隨王正廷部長來滬、記者以取消不平等條約、為國民黨對外政綱之第一要目、徐君又歷任外交部要職、對於條約方面、必有深切之研究、當訪徐君于其寓所、詢問徐君意見、據云、外交部條約委員會之設置、始于伍梯雲部長時、王部長接任後、對於以前條約之研究、自為十分重大之事、按照委員會章程、會長由部長兼任、此次命鄙人（徐自稱）副其事、現在中國對於各友邦所訂條約、多在數十年以前、不知條約之重要部分在通商、商務情形既多變遷、而國際情勢、今又異昔、如此年代久遠之條約、若仍令其存在、實為世界國際間所絕無僅有之事、目前中國國民、為建設新中國而努力、對各友邦、自亦當有所更始、在國際自由平等之基礎上、建立新的關係、年來各友邦對於此等原則、既已表示同情、中國政府、亦必準備一切、接受此種好意也、

全浙公會電請國府

法辦刺殺陳英士之兇犯

全浙公會、昨致國府一電云、吾浙陳英士先生、民五在申籌議討袁、突被北方軍閥、唆令張宗昌指揮程國瑞許琨等、乘間刺死、當時許琨一名、曾經獲案、經上海地方廳判處死刑、以張璟珂仰承軍閥意旨、改判無期徒刑、後竟為張宗昌劫奪以去、朔北流毒魯省、逍遙法外者有年、現幸我軍底定幽燕、奉魯軍閥、已等餘尸、惟刺殺英士先生之兇手、尚未明正典刑、本月十七日、本會開會員大會、議決懇請鈞府令飭前敵諸將士、協力拿獲張宗昌・程國瑞・許琨等到案、依法審抵、毋任漏網、又英士先生為革命先覺、功在黨國、值茲北伐完成、崇德報功、想鈞府諸公、當必早已計及、尚希以優崇典禮、追酬先烈、

雜訊

無錫淮軍昭忠祠、業經奉令改為忠烈祠、以祀革命諸先烈、特函上海縣政府徵集先烈遺跡、上海縣政府昨發通告徵集、如有成仁殉義之烈士、確有事蹟可考者、即開具姓名、[illegible]

[illegible]縣呈報、上海市公安局一區一所東濟川所長、現已有奉令升調消息、遺差另委浦東一區二所長魏某接替、訂定今日上午到差、上海縣商會准地方商家公函、聲明東所長自上年二月到差以來、維護周殷、請函轉呈當局、准予挽留、

今日江灣賽馬之預測

▲第一次（九法郎）一●[illegible](二)●[illegible]利浦Don Phil[illegible](三)
▲第二次（[illegible]法郎）一●[illegible]●合物[illegible]Fair Break
▲第三次（[illegible]法郎）一●[illegible](二)●[illegible]耳(三)
▲第四次（半里）一●[illegible](二)●[illegible](三)●[illegible]
▲第五次（[illegible]）一●[illegible](二)●[illegible]Mutiny(三)●[illegible]
▲第六次（一里）一●[illegible](二)●[illegible]
▲第七次（一里）一●[illegible]Old Friend(二)●[illegible]
▲第八次（一里四分之一）[illegible]Shien(三)●反曲而愛克Kaffir Mark(?)一●立得而太太Little Tartar(二)●日益老Cuban Raw(三)●潘曇司Perseus
▲第九次（一里四分之一）一●發老要雷勃而Producible(二)●雙本地那兒Serpent de Nile(三)●實司脫歐浦Mastership
▲第十次（九法郎）一●紐芳蘭Newfoundland(二)●阿泡因門Appointment(三)●司脫里尤寧Spreet Union

昨日江灣賽馬之成績

馬名　騎師　重磅　獨贏　馬位

第一次（乙種馬）賽一里
一　威脫門Hetman　大拉司　156磅　1360張　[illegible]8張
二　海阿披派門Heir Apparent　海而　158磅　[illegible]張
三　三不偷Sceptre　包得亨　166磅　[illegible]張
三　娘倫其惠林Orange William　胡會林　166磅　[illegible]8張
總時間二●二●最後二法郎二九●二　頭馬勝二乘二三馬相距三[illegible]
獨贏　七元九角
馬位　（一）六元　（二）九元九角　（三）六元四角
搖彩　（一）五五〇號一千〇四十五元五角　（二）五四六號二百九十八元七角　（三）七八七號八十四元六角　（三）八八〇號八十四元六角
副彩　四張各得洋二十元號碼如下　一五〇　五九八　六〇七　七四〇

第二次（甲種馬）練習
一　吳縣Wuhsien　愛姆柯拉沙　155磅　781張
二　高地利爾Coeur de Leon　麥肯　150磅　898張
三　老爺而倫與Royal Rancor　亞拿　155磅　393張
總時間二●二一●四最後二法郎三二●一　頭馬勝半乘二三馬相距半乘
獨贏　二十四元七角
馬位　（一）八元　（二）七元六角　（三）十一元一角
搖彩　（一）九九九號一千一百〇七元六角　（二）三四八號三百十六元四角　（三）九三二號一百五十八元二角
副彩　十四張各得洋二十元號碼如下　九八〇　四五八　八五二　三九六　四二五　四八六　八三一　一九一　七九〇　七三五　四三九　九二二　一五〇　一〇八二

第三次（搖會馬）賽一里
一　紐麥克New Mark　坤山　152磅　349張　446張
二　阿麥門Armament　劉順德　152磅　312張
三　發拉晉好司Flying Horse　陸致和　152磅　326張
總時間二●七●一最後二法郎三二●一　頭馬勝一頸二三馬相距半乘
獨贏　（一）四十二元八角
馬位　（一）十四元六角　（二）十八元七角　（三）二十四九
搖彩　（一）五四號一千一百九十九元五角　（二）五〇四號三百四十二元七角　（三）四〇九號一百七十一元三角
副彩　十二張各得洋二十元號碼如下　六八三　七四五　一一二一　一〇八二　八八八　二八五　四八七　六五　九五四　九七四　六三　一一〇四

第四次（甲補馬）賽七法郎
一　薩哈喇Sahara　包林　152磅　1179張　1148張
二　脫羅那脫True Knight　坤山　155磅　715張
三　塘飛利浦Don Philippe　包特　152磅　52張
總時間一●四二●二最後二法郎三三●一　頭馬勝數乘二三馬相距四乘
獨贏　十三元九角
馬位　（一）七元五角　（二）八元九角　（三）六十二元二角
搖彩　（一）八四二號一千一百九十七元二角　（二）八〇六號三百四十二元　（三）七七七號一百七十一元
副彩　十二張各得洋二十元號碼如下　八七五　九九六　五九七　四四四　一〇四三　四〇八　一一四三　五七五　四四一　七二三　二三五　八二一

第五次（搖會馬）賽半里
一　反細騷Fashion Show　大拉司　149磅　702張　463張
二　阿東納歇浦Attorneyship　宋立峯　132磅　121張
三　太特太姆Tide Time　畢浩濤　149磅　965張
總時間〇●五九●二最後二法郎三〇●[illegible]　頭馬勝半乘二三馬相距一頭
獨贏　二十三元七角
馬位　（一）十二元二角　（二）四十二元一角　（三）八元五角
搖彩　（一）五號一千三百七十六元八角　（二）三〇八號一百九十六元八角　（三）三七八號三百九十三
副彩　七張各得洋二十元號碼如下　八二〇　八九　九六八　四六六　三九六　三九五　六〇六

第六次（甲種馬）賽四分之三里
一　石拿革Xenophon　葦振遠　160磅　1212張　1332張
二　潑令司阿台而白Prince Adelbert　坤山　158磅　404張
三　英第康Indian Corn　仇大　163磅　937張
總時間一●三〇●四最後二法郎二五●一　頭馬勝一頸二三馬相距三乘
獨贏　十三元九角
馬位　（一）六元五角　（二）九元九角　（三）七元
搖彩　（一）三九五號一千三百五十九元一角　（二）三二六號三百八十八元三角　（三）四六四號一百九十四元一角
副彩　十七張各得洋二十元號碼如下　[illegible]

第七次（甲種馬）賽半里
一　合作蘇刻而Dare Devil　大拉司　157磅　725張　612張
二　葉皮爾Campbell　包得亨　160磅　214張
三　麥而特Madeira　沙齊洛夫　154磅　795張
總時間〇●五七●一最後二法郎二八●三　頭馬勝一乘二三馬相距一乘
獨贏　二十二元七角
馬位　（一）十元　（二）十九元四角　（三）八元八角
搖彩　（一）一一〇七號一千三百六十九元七角　（二）一九四號五百九十一元三角　（三）一一一七號一百九十九元六角
副彩　十二張各得洋二十元號碼如下　四一六　一六三　五四九　八二一　一四四　六二七　六六　一二六四　一〇七八　一〇八四　四一八　五三九

第八次（甲種馬）賽一里又四分之一
一　潑多森梅Ptolemy　濟歐維夫　163磅　1076張　960張
二　英勃普扶門Improvement　劉順德　165磅　168張
三　蒙脫勃來克Mount Blanc　畢浩濤　158磅　1162張
三　搜本特騷兒Serpent de Nile　坤山　150磅　197張
總時間二●二九●一最後二法郎三〇●一　頭馬勝一乘二三馬相距一乘
獨贏　十一元九角
馬位　（一）五元七角　（二）六元二角　（三）五元二角　（三）六元八角
搖彩　（一）一〇六一號一千二百十七元一角　（二）一〇四〇號二百七十六元三角　（三）六六三號一百〇四元　（三）一六〇號一百〇四元
副彩　十張各得洋二十元號碼如下　一七四　一一三三　七七七　九五六　一二八　一〇四　五二七　三一三　一八七

第九次（甲種馬）賽一里
一　屏席羅Zanzibar　包得亨　149磅　1108張　945張
二　浙江Chekiang　葦振遠　150磅　1009張
三　拉夫屈利Larch Tree　漢得生　144磅　479張
三　亞而勿林Old Friend　愛夫柯拉沙　155磅　219張
總時間二●一一●二最後二法郎三〇●一　頭馬勝一乘半二三馬相距一乘半
獨贏　十六元九角
馬位　（一）六元　（二）五元九角　（三）六元九角　（三）六元
搖彩　（一）一一六五號一千二百七十四元五角　（二）六一八號三百六十四元一角　（三）七七[illegible]號一百〇一元　（三）四八八號一百〇一元
副彩　十四張各得洋二十元號碼如下　三四〇　五二　一六六　九七　四〇　五六七　七九　五七七　五二六　一一九三　一六七　一七七　七五七

第十次（搖會馬）賽一里又四分之一
一　勿拉好晉司Flying Horse　陸致和　159磅　711張　182張
二　彭本Bonzo　大拉司　160磅　95張
三　徐糊Doowoo　畢浩濤　159磅　305張
總時間二●五二●三最後二法郎二〇●　頭馬勝數乘二三馬相距一頭
獨贏　十八元一角
馬位　（一）九元一角　（二）十二元八角
搖彩　（一）四二四號二千八百七十元　（二）一〇號八百[illegible]　（三）七六五號四百十元
副彩　二張各得洋五十元號碼如下　五三三　九二九

國貨一覽（續六十）

農工商局邇為應付目前急需及謀永久提倡國貨起見、爰有國貨一覽表之編制、該項表冊目前行將編竣、茲將編就一部分先行披露以供國人參考、

紡織工業門　針織類

品名	商標	廠名	廠址
絲邊圍脚	三陽	申德	閘北共和路
線襪・絲襪	九工牌	內成襪廠	茄勒路四四號
絲邊		北洋絲邊廠	安瀾路樹德里
絲襪	光	國貨襪廠	貝勒路同益里
單線襪		南洋襪廠	白爾路嘉平里
羊毛衫領巾	飛馬孩子・羅漢老羊	瑞綸襪廠	黃河路培福里
單線女襪	鸚鵡	新華襪廠	大境路開明里
絲邊襪帶	鳳	華順襪廠	大境路仁智里
絲邊		綸華織造廠	小北門大境路
絲邊絲綢		瑞興絲邊廠	四牌樓小東門口
		天綸廠	小西門內西白漾弄六號
羊線襪手帕	交通・紅火・中央龍鳳・旗艦	義和襪廠附設手帕部	中華新路勤德里
絲邊圍網	犀牛	同德盛記	地方廳西路
絲邊網	雙鶴	義成	小東門內蓬萊路
絲邊		美華絲邊廠	貝勒路八〇三號
絲襪	駝狗踢球	達興織造廠	唐家衖瑞昌里
絲邊襪	冰心	冰心襪廠	黃河路益潤里
絲邊		沪利興絲邊廠	[illegible]閘南柘路
同上		春華絲邊廠	南車站路
雙線襪	學生	公利襪廠	小南門外南京街
絲襪	金葉	上海第一針織廠	東有恆路鄧脫路口
手帕圍巾	元寶牌	三光織造廠	貝勒路吳興里
毛呢圍巾	紅日商標・飛艇牌・麒麟・雙鐘	振興織廠	巨籟達路

機器工業門　機件類

品名	商標	廠名	廠址
各種織機器及柴油・火油引擎坯子		洪大翻砂廠	南市陳家橋十八號
鐵欄杆建築用零件		順興廠	岳州路六十三號
水落管子建築上所需用等件	三泰	三泰廠	覺記路沙涇港路轉角
各種機器毛坯		萊昌翻砂廠	南市裏馬路王家碼頭
護機		振泰翻砂廠	滬軍營陳家橋
代翻零件		榮泰記翻砂廠	陳家橋

情死！倡門中傳來

王招弟犧牲於恩客面上

蘇州女子王招弟、家貧、來滬投北泥城橋鴻興里爲娼、綽年玉貌、頗負聲譽、最近有客某、欲娶招弟去、鴇母索款一百九十元、招弟與爭欲減其數、詎有白相人十餘、強逼招弟之恩客簽立交款字據、並將客毆傷、招弟聞訊、憂從交集、前日吞煙自殺、竟無救、

雙足如飛

數分鐘倒斃 可憐車夫一條命

有不知姓名之黃包車夫、昨晚六時、在四馬路拉車奔跑、雙足如飛、車行絕快、詎未到十分鐘、突然倒地、口中流血、經華捕車送醫院救治、已經身死、

婦人忿無可洩 投河圖盡

因爲姘夫毆辱

鎮江婦人吳周氏、現年三十三歲、近因時遭其姘夫毆打、且誣有不端行爲、忿無可洩、遂萌短見、昨日下午一時許、潛至新垃圾橋、一躍入河、意圖自盡、幸經一五三七號華捕查見、急命舟子設法將氏援起、得慶更生、遂帶入捕房、經捕頭詰悉前情、諭着暫送女所留養、候稟明臨時法院、請爲發落、

妹妹蹈……哥哥的覆轍

急煞了爸爸

老西門翁家弄彭城里拾五號玉器作王永源之女孩銀弟子五歲、昨日下午二時、在里外游玩、忽然失蹤、四出找尋無着、王以去年其子名銀官子、亦曾被拐、嗣經法捕房破獲、今其幼女又失蹤、憂恨交加、回家放聲大哭、該女孩身穿紅色條子布短衫褲、西式圓頂頭髮、綠色鞋子、無襪、揚州口音、業已將情形呈報各區所、請爲查緝、並分貼索人傳單、有人領得送到、謝洋五元、通信者謝三元云、

殺姪案

經人出場調解說

閘北指江廟金二圖鄉民張兆雲、因所養小鷄被胞姪張子卿之貍貓吃去、兆雲憤而持刀將子卿殺死、又將其弟子薛砍傷、由警將兆雲拘解地方法院訊辦在案、茲聞此案已由該圖地保人等爲之調解、令張兆雲出洋一千元、田五畝、給張子卿之妻、並贍養子卿子至十六歲云、

沸水澆足

被掌頰遷怒茶房

大通輪船公司美利輪船、日前由海州開滬、有乘客二人、購食蛋炒飯、爲因淺少爭鬧、致廚房應全根被該搭客掌頰、應乃遷怒於茶房顏吉慶、適顏提水經過機器間、因不經心、將足踏入機器間、應即以沸水兩吊澆其足部、以致燙爛、顏匍匐至房、迨輪抵上海、遂報告一區一所、派警將應拘獲、昨解地方法院訊辦、

獄中命案

囚犯一再互毆 控被告解法院訊理

華德路西牢內押犯穆銀生·王阿二·周子良、因於本月十三號上午九時、將同獄犯人李杏生毆斃、各情已誌本報、前日由匯山捕房傳集人證、將三被告解送法院鞫訊、即據工部局醫生丁雪康證稱、是日驗得死者右胸受傷、發現青腫、係被人用拳擊傷、未死之前、該犯亦經我驗過二次、一患花柳症、二有嗜好、故往日身體並不強壯云云、繼據獄犯趙寶奎供、與死者同禁在四層樓五號房間、我是時適在修面、而死者沐浴歸來、因其號碼牌被人移往他處、向穆王兩人詢問、遂起口角、即與王互相毆打、由周勸開、第二次在一號房間又打、而穆帮助之、嗣見印捕到來、我遂還五號房間、以後之事、不得而知等語、又據獄犯張和尚證稱、我是時亦沐浴畢、回來見死者與穆正在口角、如何互相毆打、則不知悉、又據一百廿五號印捕供、管理犯人沐浴、是時經人報告四層樓有犯人打架、我即前往、見死者已被毆傷、由另犯兩人扶之下樓、又據一百另二號印捕供、是時在四層樓一帶當差、聞吵鬧聲、前往察視、在四號房間門首有二犯人用冷水將死者洗濯頭部、交三道頭印捕送往醫院等詞、質之王阿二供、當時第二次毆打、實被人從中唆使、將我與死者關在另一房間內、着我等兩人重復毆打等語、推事遂諭還押、候改期訊理、

賣糕人一刀刺裁縫

一個太多事 一個太膽大

住法新租界貝諦鏖路仁壽坊一百六十號披屋內江北人奚永生、拉塌車爲業、其妻張氏、今年三十歲、水性楊花、不安於室、與賣倫敦糕之葛全林姘識、每晨俟本夫出外工作時、葛即至該氏處求歡、無日間斷、乃該屋前客堂、由二房東設立成衣店、店夥吳興榮深惡葛之行爲、因此時常出言不遜、致觸葛之怒、前晚十一點時、飲酒大醉、持刀闖至該屋、不問情由、將吳肩部猛刺一下、血流如注、受傷倒地、葛即乘隙逃逸、後由店主報告捕房、派探將受傷人車送廣慈醫院醫治、旋即偵知該凶手匿跡之所、前往將葛拘獲、連同兇刀、帶入捕房、聽候解堂訊辦、

朱素貞保全一命

浦東雙服毒詳情

湖州人陳金文、在浦東塘橋鎮、與鄰居婦人朱大阿姊發生戀愛、旋因敗露、雙雙於二十晚私吞鴉片、陳於翌晨氣絕斃命、各情已誌昨報、茲將詳情探錄於後、

【幽會被逐】朱大阿姊(名素貞現年三十四歲)因與本夫意見不合、業已離異、在母家居住、陳金文則在其鄉舍廣豐被煙藥料分銷處內服務、年少貌秀、素貞一見傾心、未久、二人即發生戀愛、大有相見恨晚之概、陳宿時度、已非一次、本月十八晚、陳又如約潛入素貞房內、詎至夜半、爲素貞家屬得悉、將陳拖出門外、時在深晚、陳在途中獨行、爲崗警見疑、將陳帶所、訊非歹人、即於翌晨開釋、

【忽然厭世】陳自警所釋出後、中心鬱悶、惟仍不忍與素貞分離、當日即與素貞合商租賃小房子、而素貞之母以二人既愛好頗篤、即實行正式夫婦、亦非不可、遂代向附近莊永泉處借得一屋、言定每月房金三元、先付定洋一元、二人亦於當日遷入、以爲從此可相安無事矣、詎意陳因受此打擊、認爲無顏見人、頓起自殺之念、當於遷入之次日、秘向燕子窩購得煙泡六枚、回家自吞其二、將其餘四枚堅囑素貞吞下、慘劇從此發生矣、

【挽回一命】陳自是晚吞煙後、毒發較早、未至次晨天明、即氣絕斃命、而素貞亦奄奄垂斃、直至午前九時許、鄰居見未開門、頓起疑竇、敲門不應、即設法將門移開、闖入臥房、見狀大驚失色、旋經三區三分所樊所長得悉、立飭崗巡將素貞送院救治、當將毒打清、得挽回性命、當日送回屋內、惟元氣尚未完全恢復、故言語仍無力、

【素貞語人】據朱素貞在莊永泉屋內語人、此事實出諸陳之起念、當時我實不願驟行自殺、惟陳堅囑同死、並謂死後併棺運回湖州、我倆運回南翔、身後之事、自有家屬料理、我倆死後、可結成陰間夫婦云云、

【相驗】陳於二十一日晨斃命、屍身仍在莊永泉屋內、昨由該圖地保朱惠生投報地方法院請驗、午後三時、由楊檢察官沈檢察官渡浦、驗得陳金文委係生前服毒斃命、查屍母在上海孤兒院服務、不及到來、故當晚由地保備棺收殮、

撞死女子

江北人王玉山、本月十二號下午、在提籃橋開駛五八〇八號公共汽車不愼、將十五歲江北女子陳阿虎撞傷斃命一案、前日由匯山捕房華捕將王玉山傳至臨時法院、即據該華捕證稱、是日在該處站崗、目覩被告當時開車甚速、不揑喇叭、致將死者撞倒云云、又據尸叔陳川甫供、死者向在某絲廠爲女工、每月工資可得十二元、是日在我家午膳後、往廠中領取工資、回來遭此橫禍、因死者父母雙亡、由我撫養、現要求庭上斷令被告賠償衣棺費洋一百五十元云云、捕房代表傅良律師聲稱、被告故意玩忽業務、致人斃命、請爲嚴辦、詰之被告供稱、是日天雨路滑、一時不能撥車、求宥、並延律師代辯、推事諭被告還押、定期宣判、

盜跡

七旬老婦中計

喫粥假相打 解勸被擊昏 搶去五十元

法新租界喇格納路一百十九號蔣福記所開之粥店、前晚九點半時、突來匪徒六人、入內吃粥完畢、若輩假以爭吵爲由、繼而互相毆鬬、當由店主婦蔣王氏(七十四歲)上前勸解、詎被該匪等用磚頭將王氏頭部猛擊一下、昏暈倒地、該匪等即乘隙將王氏身上衣袋內所藏鈔票洋五十元、[illegible]而逃、查該鈔票於日間由其子交與乃母收藏、擬於次日端午節充付米款、不知如何、被匪等得悉、設計強搶、現由事主報告捕房請緝矣、

緝獲

□兩劇盜在無錫緝獲

江北人陳文生陳貴喜、迭次在滬搶刦、並殺害巡捕等案、此次松滬警備司令部在滬拘獲陳之同黨數人、供出陳等匿居無錫西門外迎龍橋後面草蓬內、當於前日派偵緝長石端祥、持文率探帶同眼線、乘車赴錫、昨晨七時、協同無錫公安局偵緝隊長倪谷生等、在迎龍橋草蓬內、將兩陳捕獲、訊供不諱、當由包局長備就復文、交石偵緝長乘當晚車押解到滬、歸案訊辦、

汽車肇禍

老人

汽車夫甬人夏長生、昨日上午四時餘、駕駛四一六三號汽車、經過愛多亞路、開車不愼、將五十餘歲老人王利安撞倒、碾破頭顱、受傷倒地、由捕查見、將傷者送院醫治、一面將夏長生帶入總巡捕房、詰悉被告開車並無執照、飭令收押、候解法院、至王利安因傷勢甚微、經醫生包紮好、旋即出院、

規勸姪女被毆

阿叔一片好心

有住租界某里居內之婦人龔嚴氏、其母住在閘北庫倫路、因於日前回鄉、喚其女回家照管家務、而同時又托其住在近帮同其女、照管一切、不意昨日嚴金成、忽扭龔嚴氏、與另一男子王興伯、至四區公安局訴稱、嚴氏是我姪女、其母回鄉時、托我代爲照看、孰知嚴氏忽與王興伯姘識、同居在家、民前往規勸、反被二人毆打、請爲重辦、詰之兩被告、供詞含糊、奉判龔等行跡不檢、復加暴行於人、著各押十天以儆、

瞎子太苦了

不准離婚

本邑馬橋鄉農民周阿本、中年盲目、致伊妻嫌爲無同居旨趣、遂臚陳虐待各款、向上海地方法院提起離婚之訴、法院開庭集訊、以張氏所訴理由不足、前日已奉宣判駁斥、不准離婚、

誤搶小姨壞事

已被訴請解約

滬西曹家渡附近有周全全者、自幼聘定金家宅鄉民金阿火之長女大妹爲室、惟周家計窘困、無力成婚、因此糾集十餘人、擁至金家、不問皂白、即將金阿火之次女強拖上轎而返、後知搶錯、立即派人送回、但金見周如此暴動、不禁怒髮沖冠、當即偕同媒人等、前往周家、大興問罪之師、周已知過、立向岳父賠罪、各情已誌前報、茲悉金回家後、氣終難遏、昨日已延律師向地方法院狀訴、請爲解除婚約、

訴吞產業道契

胞兄控胞弟

靜安寺路三十四號華安人壽保險公司經理本地人楊錫盟及該公司醫生陳錦文、被楊之胞兄楊樹康(工部局工務處職員)以刑事在臨時法院狀訴吞沒產業道契、違犯刑律三百八十二條並附帶私訴、請求着令其弟返還銀一千兩、洋六百十一元、及着陳返還所有三千一百七十二號美冊道契權柄單等情、業經法院察核訴狀、准予簽出傳票、發交前開捕房、派探劉宗漢、前往傳知楊陳兩人、屆時自投法院候訊、

四董事上訴

德商泰來洋行因已閉歇華製綫公司定貨不出、致受損失銀一千三百五十八兩一錢四分、控於臨時法院、請求斷令該公司之九董事負責償還、業已判決、原告勝訴、惟該九被告中之路乾伯等四人不服、延張嘉惠律師提起上訴、前日午後上訴院胡庭長與湛虛兩推事開庭集訊、上訴人律師述明上訴理由、謂第一審被上訴人未證明究係何種貨物、庭上傳泰來洋行經理德人來克司、訊據供稱、所定者、係捲線之木頭五萬枚、由周寶書周寶昌向我行買辦周寶泰定購、彼等係周兄弟、該貨價銀三千二百兩、迨第一批到滬、而該華公司已閉、乃與其清理人畢士敦交涉、渠允將貨轉賣、除得價外、受一千三百餘兩損失、應由該公司之九董事負担云云、張律師向該德人駁詰一過、以周寶書等是否有代表公司定貨之權及該項債務是否由董事負責、抑應照法律由合夥之全體股東負責各點、與被上訴人之律師辯論一過、結果、候定期宣判、

販運槍彈秘法

利用桐油桶

江蘇水上公安管理處轉據漣水縣公安隊長蔣倪世報稱、據探報告、江北土匪販運槍彈、係由上海用桐油桶裝運、業經由隊截獲之私販、內外均有桐油、足徵私販槍彈、確用油桶所裝無疑、理合報請轉令滬寧鐵路及運河下河總處轉查軍警、對於此項油桶、詳加注意檢查等情、故特呈由警備司令部、於昨日通令所屬水陸軍警注意檢查油桶、

形形色色

私設煙燈

本地人陸阿三、因在大鏡路西五九號屋內私設煙燈、容留[illegible]等吃食鴉片、被包探侯紹林吳[illegible]查悉、將陸等一干人連同煙具、帶入虹口捕房、捕頭[illegible]二人各洋廿元保出、其餘陸等押送臨時法院訊究、

破獲花會

昨日下午三時左右、寶興路口何源興柴炭店內、破獲花會窟、有二女一男、由警察五六人、手執槍械、押赴五區公安局、男名寶元、江北人、[illegible]

甬人打架

甬人[illegible]與杭人[illegible]、昨日上午八時四十五分、在東鴨綠路不知因何口角起釁、互相扭毆、被巡捕查見、以其擾亂、一併拘入捕房、稟請捕頭核辦、

雀牌兩付

江北人王[illegible]、昨早五時、[illegible]一百八十四號[illegible]人何出來海婦家、竊取值洋十元之麻雀牌二付、攜贓圖逃、被包探查見、將王拘獲、連贓帶入捕房、押候解究、

氣象

徐家匯天文台昨日報告云、天晴、東南風、氣候平而不定、氣溫最高八十五·二度、最低六十四·四度、預測今日多雲、天熱而晴、此間海濱有東南風、[illegible]

分類廣告

出租

上海搬場公司 正式搬場汽車 電話關照開到 隨帶搬夫四名 拆裝不另取資 傢具妝奩行李一切搬運完好 三處接洽 [illegible] 車租每小時四元 逾時分刻計算

衣著

致新鞋店 北四川路四十四號 一九二八夏季皮鞋 式樣美觀 質料堅固 步行適意 定價低廉 修理皮鞋廿四小時

中南皮鞋公司 盛記 北四川路崇明路口 各色夏季皮鞋 式樣特別 華麗尺寸大小均全 最合時裝 價錢高等從廉 優待學界一例九折

飲食

新雅 茶點麵食 廣式小吃 北四川路上海大戲院對面 虬江路角

請到精美去 茶點麵食 各式小喫 大東旅社對面 電話中五三二四

惠通 樓上 廣州名菜 香茶佳點 冷食飲品 炒麵粥類 南京路江西路口 電話中一四五四

書報

女性叢書

上海漫畫 週刊 請讀 著名畫家的結晶 現代藝術的苑藪 每份大洋七分 [illegible]

謝頌羔編註 世界著名短篇小說 特價九角 新華書局發行

協和書局 上海北四川路

李秋君女士潤格 [illegible]

星卜

著名心靈手相家 海倫巴勃女士 [illegible] 時間上午九時至下午七時 地址愛文義路卅五號 電話西四四四零二

世界書局讀書儲蓄

種類	活期儲蓄	整存整取	零存整取	按月支息	對本對利
說明	隨時可存取、初次來存至少五元、以後每次一元即可存入	定期最少一年、儲款祇繳一次、本利書券期滿可取、每年一取	定期最少一年、儲款每月一繳、本利書券期滿可取	定期最少一年、儲款祇繳一次、利息書券每月可取、原本不動	定期一律七年、儲款祇繳一次、本利書券期滿一次可取
利息及書券	不論存期長短、週息一律九釐、即利息大洋七角、又實洋書券二角	定期一年者、利息洋一分二釐(又書券三釐)、[illegible]參閱章程	定期一年者、利息一分二釐(又書券[illegible])、[illegible]	定期一年者、利息洋八釐(又書券[illegible])、以後每多一年[illegible]	利息一律照原本加倍、利息之外再加贈實洋書券[illegible]
舉例	譬如一月一日存入洋一百元、至十二月一日可取利息洋七角、又實洋書券二角	存數至少一百元、譬如一次存入洋一百元、定期十年、到期可得本利洋[illegible]、又書券[illegible]	存數每月至少五元、譬如每月存五元、定期十年、到期可取本利[illegible]、又書券[illegible]	存數至少一百元、譬如一次存洋一百元、定期七年、[illegible]到期還原本	存數至少一百元、譬如一次存入洋一百元、七年期滿共得本利洋二百元、又實洋書券[illegible]

尚有整存零取 一年支款 分每一個月三個月半年 一年 係學費及經常費等最宜

辦公時間上午九時起下午六時止 星期下午一時起 地點上海四馬路中市 世界書局讀書儲蓄部 電話一四七二號 電報掛號[illegible] (詳章)向總局或分局索取

世界書局讀書儲蓄 種類多 手續簡 利息之外 再贈實洋書券

生命與健康 德醫施福寶主幹 撰述者多海上著名德醫名家 專門指導健康知識 地址上海北四川路老靶子路口九十六號 生命與健康社發行

戴劉月刊 劉盼公先生主任 第一期創刊號出版 每月一冊 每冊四角 六月廿號以前預定 全年十二厚冊減收大洋三元 六月廿號以後預定 全年十二厚冊實收大洋四元八角 外埠函訂郵印爲憑 如須代寄另加郵費三角 預定處上海四馬路及各省各埠大東書局

集古今說部之大成 彙稗官野史之鉅帙 筆記小說大觀預約 全書八輯 共五百冊 □預約 □出版 印有樣本 承索即贈 文明書局謹啓 第一二五六輯均已出書 仍照預約價發售

體育紀載

台維斯比賽 意大利又勝英國

意大利自二十日單人賽以二比零勝英國後、（已誌昨報）翌日比賽雙人、結果意國莫泊哥及格斯力尼二人、以六比四・三比六・四比六・九比七・七比五之比、勝英國意米斯及客羅利斯二人、故意國在五組比賽中勝其三、即可代表歐洲帶與美洲帶之美國作兩帶之決賽、獲勝者將與去年台維斯獲勝之法國作最後之決賽、

高級棒球戰訊

▲麥令斯二隊之改名　麥令斯棒球隊、人才濟濟、戰將如雲、該艦集個中之佼者、分爲二隊、隊員既可多得出戰之機會、又欲握錦標之牛耳、原名一爲路登、一爲旗隊、記者昨晤該艦教練、悉已改名、原名路登者今改爲萊首司 Rueps. 旗隊者今改爲攀紐斯 Pioneers. 自是錦標賽中、不再聞路登、旗隊之名矣、

▲昨日之戰　高級棒球錦標比賽、自前日(念一)正式開賽以來、昨日爲第二幕比賽之期、(秩序由該會臨時排出)接觸者僅攀紐斯與西人業餘隊之一組、地點在跑馬廳、二隊戰力均極凶猛、故接戰異常劇烈、結果攀隊以八對四遂勝、

▲今日之戰　今日爲比賽之第三幕、出場應戰者有二組、㈠阿來凡與攀紐斯、於下午二時在中華棒球場舉行、㈡西人業餘隊與萊首司、於下午四時在跑馬廳交鋒、今日四隊相遇、正不知鹿死誰手、

慰勞北伐籃球賽 將於下星期舉行

醞釀已久、惹人注目之青光籃球與明星隊之慰勞北伐將士籃球大比賽、前曾因事中止進行、後經馮有眞・談達驊等雙方接洽、頗稱圓滿、盛大比賽乃得復活、該會於昨晚六時假東亞酒樓宴請兩隊隊員及新聞記者、洽商一切進行事宜、冀於最短期內實現、列席者有青光趙士明・談達驊・徐克培・董小培・王鏡波・董訥・倪源卿・潘世柱・陳華幹・明星隊何通・王振聲・卞鳳年・陸鍾恩・體育協進會吳邦偉、慰勞會馮有眞・王志聖・劉仙舟、新聞記者蔣槐青・麥順元・孫道勝等二十餘人、席間由慰勞會代表馮有眞報告、次乃互相討論、其議決案件錄之如下、㈠比賽日期定於下星期三・五・七・三日舉行、(即二十七・二十九・一・)取三賽兩勝制、優勝隊由慰勞會贈獎旗一面、且贈各隊員獎牌一塊、以誌紀念、㈡票資售小洋四角、事前發售、以免臨時擁擠、㈢推請吳邦偉爲兩隊總幹事、籌備一切事宜、㈣明星隊前曾改爲混合隊、今仍將明星隊名恢復、因較切當、該隊於下星期約較强之球隊作練習比賽、以冀全隊之聯絡、且藉此討論種種進行方針、外界爲鼓勵起ABG內衣公司贈明星隊球衣一打、張嘯鏞夫人、贈青光隊球衣一打、色作葡萄色、頗爲頌麗、將來角逐一場、定有劇烈之爭競、

時化籃球又勝萬竹 結果爲十八與十一之比

市立時化小學校、前曾與萬竹作友誼比賽、結果時化獲勝、昨日兩校又約戰於萬竹籃球場、裁判員爲童文元、時化以前勝餘威赴戰、但萬竹不以前負而氣餒、更謀一雪前辱以奪最後之勝利、故一臨陣地、各顯身手、大施戰略、酣戰歷久、未分勝負、時化旋即改變陣線、傳遞迅速、衝陷得法、萬竹雖反攻甚烈、亦屬無效、結果時化以十八比十一大獲勝利、

鈞和昨勝昌義

上海公共體育場、昨日小球比賽、參戰者祇有一組、爲鈞和與昌義、於下午四時交戰、當比賽時鈞和球藝精高、實力又强、昌義無力抵抗、結果爲六與〇之比、鈞和勝、

教育紀載

紐蘭堡之玩具匠 中西女塾游藝會中之表演

安定盤路中西女塾本屆畢業學生、已定後日行畢業禮、先於昨晚舉行游藝會、排演英文名劇「紐蘭堡之玩具匠」(The Toymaker of Nuremberg)以全體學生分飾劇中角色、屆時電炬光下、滿坐來賓、堂闕亦濟濟無隙地、女賓中以同門會友爲多、桃李絢爛、令人疑入樂園、舞台係臨時特建、絳帳低垂、上爲紫羅蘭色、中以金綫繡繡紋調「誠實」「Truth」一字、至八時半、燈光驟滅、錦幕徐展、遂開始表演、玆爲述如左、

▲劇情　劇述一童名大衛者、戀一少女海絲泰、女家有園、童時在園外徘徊、吹口琴作信號、女亦擲花牆外爲應、童乃跨牆作密語、女雖嬌憨甚、然對童繾綣備至、童不復能忍、歸而直告于父、父爲一玩具匠、聞之狂喜、遂于夜間偕子而女父歸家、以貧富懸殊、固拒之、將童與其父驅之門外、兩人無奈、怏怏以歸、然童心甚決、擬赴美營販以致富、再謀娶女、期以六月、女亦潛至童家話別、童女彼特兒、亦決隨子赴美、而老夫婦愛情彌篤、忽一富少年駕摩托車至、自稱爲其早歲赴美營商之子、歸陶爾、玆以致富書旋、談傾悉家中近事、急召女及其父至、女父知童家暴富、始歡然無異言、童與女則相摟爲蜜吻、劇于以終、

▲佈景　全劇分三幕、一爲園外之景、粉牆丘角、樹枝透牆而出、牆外行人雜沓、其左植一亭、爲哨兵守望之所、亭前一路燈、燈光熒然、綠蔭婆娑中、即爲童與女跨牆密談之所、第二幕爲玩具匠之家、桌椅雜置、玩具畢陳、檯上下羅列迨遍、煤油燈下匠方勤於所事、細心雕琢、其妻則時復趨前相偎、壁間懸數圖、陳設物均不甚精緻、狀貧賤家、形容絕肖、末一幕爲園內景物、綠樹叢植、鮮花滿樹、園左以短欄爲界、塗以綠、添時方盛夏、籐器縱橫、女時與燈下作針線、其佈景之精、眞有雅絕人寰之妙、

▲表演　全副表演說白、初不僅以英語流利見長、蕭家珍女士飾童子大衛、活潑滂地、脫盡巾幗之氣、向其父陳訴戀史時、謂爲「情苗終萬我心頭」、不僅其老父驪然、闔座亦爲哄堂、郭定時女士之女童海絲泰、柔情如水、婉孌可人、與大衛擁吻以後、喜極竟至啜泣、女子初入情場、誠有是種情景、鄺文偉女士之玩具匠、老態龍鍾、情狀極肖、聞其子忽得戀人、竟至忘易其履、蕭家瑛女士飾童母愛媽、理裝告涕、伏案悲聲、尤非易易、其餘沈新蟬・王采娟・關麗貞・朱瑢譯・俞楨・田蓮素・Yui Sien Vung. Pansy Nelson. 羅湘英・Clara Chan・吳美英・劉詢芬・Koo Y. oong. 孟韞仕・Yie Wei Siang・許文英 Den Zoen・沈紫菱・張鋼玉・諸女士、表演與說白之精神、無一不能各稱其劇中人之身份、來賓于贊嘆之餘、推有競鼓其雙掌以報之耳、

校長辭意堅 學生開大會

第一交通大學赴京請願挽留蔡校長代表、已於前晚返申、因蔡校長辭意堅決、昨日該校學生會執行委員會、議決於今晚七時、在大禮堂開全體大會、討論一切、

中大商學院將仍設上海

本埠霞飛路國立中央大學商學院、前本有遷寧之議、且二三年級同學業於上學期先赴南京本部肄業、但該校全體教授及留滬同學、以爲商科在滬有悠久之歷史、過去成績斐然、故一致主張留滬、今閩大學本部校務會議決、商學院仍設在上海、俟擬在最短期間內、覓得固定院址、從事積極發展、

旅京北大同學會 主張恢復校名

南京北大同學會、聞母校改名中華大學、特組恢復校名運動委員會、主張仍用舊名、茲悉該會日昨曾發出致全國民衆及各地北大同學會電、

雜訊

▲南洋高商　北四川路底南洋高級商業學校、定於本月念六號上午十時、在該校大禮堂舉行畢業典禮、

▲南國藝術學院　[illegible]

▲上海學院　昨日(六月廿二日)下午二時、康腦脫路上海幼稚院、上海小學、及檳榔路上海學院中學、聯合舉行畢業典禮於該校第二院大禮堂、行禮如儀、本屆中學爲第一屆畢業、計九人、小學第二屆畢業、計十二人、幼稚第九屆畢業四人、給憑後攝影茶點散、

▲滬江大學　滬江大學第十[一]屆畢業典禮、將於今日午後一時、舉行、畢業生在校園攝影後散、

▲東吳法學院　上海東吳法律學院、正科三年級原有刑式法庭一科、於每學期內每星期六舉行、本屆該級畢業生十餘人、已定於本月二十四日[illegible]、在崑山路二十[illegible]舉行、[illegible]歡迎校友及家屬參加、

▲私立上海南科大學　[illegible]

▲振德女學　[illegible]

電竈
完全清潔
毫無煤屑
工部局電氣處
樣子間南京路廿六號
辦事處福州路十七號
電話中央六六三零一

商場行市

昨二十二日適逢端午佳節、海關暨中外各銀行各交易所及各大商場等、均事休息一天、故銀洋錢市匯兌、標金等市況、概無報告、須至今天（二十三日）照常營業、

端節之棉市

昨(念二日)紗紡棉市、以利物浦市況良好、雨水過多、及新花情形不佳而漲、[illegible]

市價一覽

六月二十二日 (禮拜五)

◉匯兌 [illegible]

◉各國貨幣 [illegible]

◉金市 [illegible]

◉蘇州金銀市 [illegible]

◉蘇州錢市 [illegible]

◉無錫金市 [illegible]

◉無錫錢市 [illegible]

◉滬南米市 [illegible]

◉滬北米市 [illegible]

◉無錫米市 [illegible]

◉無錫雜糧市 [illegible]

◉雜糧 [illegible]

◉油豆餅 [illegible]

◉現貨麵粉 [illegible]

◉糖市 [illegible]

◉無錫紗市 [illegible]

◉大阪三品紗 [illegible]

◉紐約棉市 [illegible]

◉大阪綿糸布現物市場 [illegible]

◉大阪堂島期米市場 [illegible]

◉神戶穀肥市場 [illegible]

◉煤油 [illegible]

船期

▲進口輪船報告 六月二十二日 [illegible]

▲出口輪船報告 ▲寧波班 ▲長江班 ▲定海石浦海門 [illegible]

外洋輪船報告

▲北洋班 ▲南洋班 ▲崇海班 ▲通州揚州班 [illegible]

▲舊金山班 ▲西雅圖班 ▲英國倫敦班 [illegible]

▲德國亨寶班 ▲法國馬賽班 ▲呂宋爪哇班 ▲世界班 ▲溫哥武班 ▲香港小呂宋 ▲意國郵船班 ▲神戶長崎班 ▲青島大連班 [illegible]

滬寧火車表

上行車 / 下行車 [illegible]

滬杭火車表

上行車 / 下行車 [illegible]

▲附誌 上海北站開行之七點二十五分快車、概不售發自上海至安亭之三等客票、

今日戲目

大舞台(三馬路) 日戲 國讎・賓廷高 夜戲 新白蛇傳・新四本・廷賓 (演員) 李桂春・孟麗君・白牡丹・林樹森 (價目) 三角・一角・六角・八角・一元

上海舞台(四馬路) 日戲 白蛇傳 夜戲 金穿・蛇・雷峯塔 (演員) 少山・金・[illegible]

第一台 日戲 太子・狸貓・換・泰・白蛇傳 夜戲 [illegible]

共舞台 日戲 三本白蛇傳 夜戲 頭本二本白蛇傳 (演員) 夏月潤・蓋叫天・王芸芳・趙如泉

▣下爲影戲院▣

- 共和(方板橋) 探險記 (時間) 日戲二點半・夜九點半
- 中華(吉祥街) 馬振華 (時間) 三點・七點・九點
- 北京(北京路) 名花傾國 (時間) 三點・五點半・九點一刻
- 百星(北四川路) 奇女子 (時間) 三點・五點・九點一刻
- 虹口(乍浦路) 亂世忠臣 (時間) 三點・七點一刻・九點十刻
- 夏令配克(靜安寺路) 見異思遷 (時間) 三點・五點半・九點一刻 (價目) 日戲七角・一元二角・夜戲一元・二元半
- 恩派亞(霞飛路) 盧宮秘史 (時間) 三點・五點半・九點 (價目) 二角・三角・四角・六角
- 萬國(西華德路) 再世姻緣 (時間) 三點・七點・九點
- 中央(六馬路) 一踢出去 (時間) 三點・五點半・九點
- 新中央(海寧路) 金縷恨 (時間) 三點・七時・九點一刻
- 卡德(卡德路) 白雲塔 (時間) 三點・七點・九點
- 世界(南京路) 白雲塔 (時間) 三點・六點・八點
- 奧迪安(北四川路) 歌台避債 (時間) 三點・五點半・九點一刻
- 上海(北四川路) 美刦記 (時間) 三點・五點半・九點一刻
- 通俗(南京路) 柳暗花明 (時間) 三點・七點
- 卡爾登(派克路) 女伶多情 (時間) 三點・五點半・九點一刻
- 東華(飛霞路) 慾海潮 (時間) 三點・五點半

中國通商銀行總行廣告
[illegible]

上海銀行公會會員
四明商業儲蓄銀行
新式保管箱庫 [illegible]